

**CENTRO DE INVESTIGACIÓN Y DESARROLLO
TECNOLÓGICO EN ELECTROQUÍMICA S.C.
(CIDETEQ)**

**ENTIDAD PARAESTATAL ASIMILADA AL RÉGIMEN
DE PARTICIPACIÓN ESTATAL MAYORITARIAS**

**ESTADOS FINANCIEROS DICTAMINADOS
AL 31 DE DICIEMBRE DE 2013 Y 2012
E
INFORME DE AUDITORIA INDEPENDIENTE**

**CENTRO DE INVESTIGACIÓN Y DESARROLLO
TECNOLÓGICO EN ELECTROQUIMICA S.C.
(CIDETEQ)**

**ENTIDAD PARAESTATAL ASIMILADA AL RÉGIMEN
DE PARTICIPACIÓN ESTATAL MAYORITARIAS**

**ESTADOS FINANCIEROS
AL 31 DE DICIEMBRE DE 2013 Y 2012**

CONTENIDO

- Informe de Auditoría Independiente

Estados Financieros

- Estado Situación Financiera
- Estado Análítico del Activo
- Estado Análítico de la Deuda y Otros Pasivos
- Estado de Actividades
- Estado de Variaciones de la Hacienda Pública
- Estado de Flujo de Efectivo
- Estado de Cambios en la Situación Financiera

Información Explicativa

Informe Sobre Pasivos Contingentes

Notas a los Estados Financieros



RUIZ, ZEPEDA, CORZO, CORONA Y ASOCIADOS S.C.
CONTADORES PUBLICOS, CONSULTORES EN ADMINISTRACION, GOBIERNO CORPORATIVO,
RIESGOS, INFORMATICA Y JURIDICO.



REPRESENTANTES DE DINTEC LLC
6100 Blue Lagoon Drive, Suite 130, Miami, FL 33126 U.S.A. Tel: 786-388-002/Fax: 786 -388-0004
E-mail: info-usa@dintec.com

México, D.F., a 27 de marzo de 2014.

C.P. ARTEMIO JESÚS CANCINO SÁNCHEZ
DIRECTOR GENERAL DE AUDITORÍAS EXTERNAS
SECRETARÍA DE LA FUNCIÓN PÚBLICA

P R E S E N T E.

Con relación a los Términos de Referencia para Auditorías en Materia Financiera - Presupuestaria a Entes de la Administración Pública Federal y de conformidad con las Condiciones de Entrega de los Dictámenes, Informes y Documentos, sus Plazos de Entrega y Distribución, nos permitimos presentar el **Informe de Auditoría Independiente**, correspondiente a la auditoría del **ejercicio 2013 del Centro de Investigación y Desarrollo Tecnológico en Electroquímica, S.C., (CIDETEQ).**

Sin otro particular reciba un cordial saludo.

Atentamente,

C.P.C. Armando Ruíz Muñoz
Socio Responsable de la Auditoría

c.c.p. Dr. Luis Arturo Godínez Mora-Tovar, Director General del Centro de Investigación y Desarrollo Tecnológico en Electroquímica S.C. (CIDETEQ).
c.c.p. Lic. Karla Olivia Bustos Navarro, Directora Administrativa del Centro de Investigación y Desarrollo Tecnológico en Electroquímica S.C. (CIDETEQ).
c.c.p. C.P. Raúl Calderón Martínez, Titular del Órgano Interno del Centro de Investigación y Desarrollo Tecnológico en Electroquímica S.C. (CIDETEQ).
c.c.p. C.P. Javier Macías Torres, Subdirector de Recursos Financieros del Centro de Investigación y Desarrollo Tecnológico en Electroquímica S.C. (CIDETEQ)
y Enlace con Auditoría Externa.
c.c.p. Expediente RZCC.

LUB.

Paseo de la Reforma No. 403 Despacho 1206, Col. Cuauhtemoc, Delegación Cuauhtemoc, CP. 06500, México, D.F., Página Web:
www.ruizzepeda.com Teléfonos: 55-33-45-39, 55-25-06-84, 55-25-04-74, Tel y fax: 55-33-47-59, E-Mail ruizzepeda@prodigy.net.mx

Cd. De México, Aguascalientes, Campeche, Coahuila, Colima, Chtlapas, Durango, Estado de México, Guanajuato, Jalisco, Michoacán, Morelos, Nayarit, Nuevo León, Oaxaca, Puebla, Querétaro, San Luis Potosí, Sinaloa, Sonora, Tamaulipas, Tlaxcala, Veracruz, Quintana Roo, Yucatán y Zacatecas.



RUIZ, ZEPEDA, CORZO, CORONA Y ASOCIADOS S.C.
CONTADORES PUBLICOS, CONSULTORES EN ADMINISTRACION, GOBIERNO CORPORATIVO,
RIESGOS, INFORMATICA Y JURIDICO.



REPRESENTANTES DE DINTEC LLC
6100 Blue Lagoon Drive, Suite 130, Miami, FL 33126 U.S.A. Tel: 786-388-002/Fax: 786 -388-0004
E-mail: info-usa@dintec.com

Informe de Auditoría Independiente

A la Secretaría de la Función Pública

Al H. Consejo de Administración del

Centro de Investigación y Desarrollo Tecnológico en Electroquímica, S.C.

Hemos auditado los Estados Financieros adjuntos del Centro de Investigación y Desarrollo Tecnológico en Electroquímica, S.C. (CIDETEQ), que comprenden los Estados de Situación Financiera, los Estados Analíticos del Activo y los Estados Analíticos de la Deuda y Otros Pasivos al 31 de diciembre de 2013 y 2012, y los Estados de Actividades, los Estados de Variaciones en la Hacienda Pública, los Estados de Flujos de Efectivo, los Informes de Pasivo Contingentes y los Estados de Cambios en la Situación Financiera correspondientes a los años terminados en dichas fechas, así como un resumen de las políticas contables significativas y otra información explicativa. Los Estados Financieros han sido preparados por la administración de la Entidad de conformidad con las disposiciones en materia de información financiera que se indican en la Nota de Gestión Administrativa número "5" a los Estados Financieros que se acompañan y que están establecidas en la Ley General de Contabilidad Gubernamental, en el Manual de Contabilidad Gubernamental para el Sector Paraestatal Federal emitido por la Unidad de Contabilidad Gubernamental de la Secretaría de Hacienda y Crédito Público y en las Normas de Información Financiera Mexicanas emitidas por el Consejo Mexicano de Normas de Información Financiera, que son aplicadas de manera supletoria y que le fueron autorizadas a la Entidad por dicha Secretaría.

Responsabilidad de la Administración en relación con los Estados Financieros.

La Administración de la Entidad es responsable de la preparación y presentación razonable de los Estados Financieros adjuntos de conformidad con las reglas contables indicadas en el párrafo anterior y que se mencionan en la Nota de Gestión Administrativa número "5" a los estados financieros que se acompañan, y del Control Interno que la Administración consideró necesario para permitir la preparación de estos Estados Financieros libres de desviación importante, debida a fraude o error.

Responsabilidad del auditor.

Nuestra responsabilidad es expresar una opinión sobre los Estados Financieros adjuntos basada en nuestra auditoría. Hemos llevado a cabo nuestra auditoría de conformidad con las Normas Internacionales de Auditoría. Dichas normas exigen que cumplamos los requerimientos de ética, así como que planifiquemos y ejecutemos la auditoría con el fin de obtener una seguridad razonable sobre si los Estados Financieros están libres de desviación material.

1

Paseo de la Reforma No. 403 Despacho 1206, Col. Cuauhtémoc, Delegación Cuauhtémoc, CP. 06500, México, D.F., Página Web: www.ruizzepeda.com Teléfonos: 55-33-45-39, 55-25-06-84, 55-25-04-74, Tel y fax: 55-33-47-59, E-Mail ruizzepeda@prodigy.net.mx

Cd. De México, Aguascalientes, Campeche, Coahuila, Colima, Chiapas, Durango, Estado de México, Guanajuato, Jalisco, Michoacán, Morelos, Nayrit, Nuevo León, Oaxaca, Puebla, Querétaro, San Luis Potosí, Sinaloa, Sonora, Tamaulipas, Tlaxcala, Veracruz, Quintana Roo, Yucatán y Zacatecas.



RUIZ, ZEPEDA, CORZO, CORONA Y ASOCIADOS S.C.
CONTADORES PUBLICOS, CONSULTORES EN ADMINISTRACION, GOBIERNO CORPORATIVO,
RIESGOS, INFORMATICA Y JURIDICO.



REPRESENTANTES DE DINTEC LLC
6100 Blue Lagoon Drive, Suite 130, Miami, FL 33126 U.S.A. Tel: 786-388-002/Fax: 786 -388-0004
E-mail: info-usa@dintec.com

Una auditoría conlleva la aplicación de procedimientos para obtener evidencia de auditoría sobre los importes y la información revelada en los Estados Financieros. Los procedimientos seleccionados dependen del juicio del auditor, incluida la evaluación de los riesgos de desviación material en los Estados Financieros, debida a fraude o error. Al efectuar dicha evaluación de riesgo, el auditor tiene en cuenta el control interno relevante para la preparación y presentación razonable, por parte de la Entidad, de los Estados Financieros, con el fin de diseñar los procedimientos de auditoría que sean adecuados en función de las circunstancias, y no con la finalidad de expresar una opinión sobre la eficacia del control interno de la Entidad. Una auditoría también incluye la evaluación de la adecuación de las políticas contables aplicadas y de la razonabilidad de las estimaciones contables realizadas por la administración, así como la evaluación de la presentación de los Estados Financieros en su conjunto.

Consideramos que la evidencia de auditoría que hemos obtenido en nuestra auditoría proporciona una base suficiente y adecuada para emitir nuestra opinión de auditoría.

Opinión del Auditor.

En nuestra opinión, los Estados Financieros adjuntos del Centro de Investigación y Desarrollo Tecnológico en Electroquímica S.C. (CIDETEQ), mencionados en el primer párrafo de este informe al 31 de diciembre de 2013 y 2012, y por los años terminados en esas fechas, han sido preparados en todos los aspectos importantes, de conformidad con las disposiciones en materia financiera que se mencionan en la Nota de Gestión Administrativa número "5" a los Estados Financieros adjuntos.

Párrafo de énfasis.

- I. Queremos llamar la atención respecto a que la Entidad ha cumplido con los programas y las diferentes etapas establecidas para la Armonización Contable y el cumplimiento de la Ley General de Contabilidad Gubernamental, sin embargo, la generación de reportes en tiempo real de los Estados Financieros y Presupuestales en el Sistema SAP ECC 6.0 se tiene establecida para el 30 de junio de 2014, apegándose a los plazos contenidos en el Acuerdo 1 aprobado por el Consejo Nacional de Armonización Contable, publicado en el Diario Oficial de la Federación del 16 de mayo de 2013.

De conformidad al párrafo de énfasis antes mencionado, nuestra opinión no contiene salvedades en relación a esta cuestión.



RUIZ, ZEPEDA, CORZO, CORONA Y ASOCIADOS S.C.
CONTADORES PUBLICOS, CONSULTORES EN ADMINISTRACION, GOBIERNO CORPORATIVO,
RIESGOS, INFORMATICA Y JURIDICO.



REPRESENTANTES DE DINTEC LLC
6100 Blue Lagoon Drive, Suite 130, Miami, FL 33126 U.S.A. Tel: 786-388-002/Fax: 786 -388-0004
E-mail: info-usa@dintec.com

Otras Cuestiones.

Los Estados Financieros al 31 de diciembre de 2012 y por el año terminado en esa fecha, fueron dictaminados por otro Contador Público Independiente, quien con fecha 02 de abril de 2013 emitió su opinión sin salvedades y únicamente con un párrafo de énfasis sobre tales Estados Financieros, los cuales solo se presentan con fines comparativos.

Párrafo de énfasis del auditor 2012: "Como se menciona en la nota 6 (notas de gestión administrativa), los estados financieros han sido preparados conforme a las disposiciones en materia de información financiera establecidas en el marco de la Ley General de Contabilidad Gubernamental, emitidas por las instancias rectoras en la materia, la Unidad de Contabilidad Gubernamental y el órgano de coordinación para la armonización de la Contabilidad Gubernamental, el Consejo Nacional de Armonización Contable (CONAC), sin que el grado de avance en el cumplimiento de dicha normativa por parte de la Entidad haya dado lugar a la identificación de desviaciones, que incidan en la seguridad razonable de generar dicha información libre de incorrección material."

Base de preparación contable y utilización de este informe.

Sin que ello tenga efecto en nuestra opinión, llamamos la atención sobre la Nota de Gestión Administrativa número "5" a los Estados Financieros adjuntos, en la que se describe la base contable utilizada para la preparación de los mismos. Dichos Estados fueron preparados para cumplir con los requerimientos normativos gubernamentales a que está sujeto el Centro de Investigación y Desarrollo Tecnológico en Electroquímica S.C. (CIDETEQ), y para ser integrados en el Reporte de la Cuenta de la Hacienda Pública Federal, los cuales están presentados en los formatos que para tal efecto fueron establecidos por la Unidad de Contabilidad Gubernamental de la Secretaría de Hacienda y Crédito Público; consecuentemente, éstos pueden no ser apropiados para otra finalidad.

RUIZ, ZEPEDA, CORZO CORONA Y ASOCIADOS, S.C.

Paseo de la Reforma No. 403 Despacho 1206
Col. Cuauhtémoc, Delegación Cuauhtémoc
CP. 06500 México, D.F.

ARMANDO RUIZ MUÑOZ
Contador Público Certificado
Cédula Profesional No.365306
Certificado No. 1859

México, D F. a 18 de marzo de 2014.

Centro de Investigación y Desarrollo Tecnológico en Electroquímica, S C

Estado de Situación Financiera
Al 31 Diciembre de 2013 y 2012.
(Pesos)

Sector: Consejo Nacional de Ciencia y Tecnología (CONACYT) Ramo 38
Entidad: Centro de Investigación y Desarrollo Tecnológico, S C (CIDETEC) 90K

	Concepto		Año		Concepto	Año	
	2013	2012	2013	2012		2013	2012
1	ACTIVO				PASIVO		
1.1	ACTIVO CIRCULANTE				PASIVO CIRCULANTE		
1.1.1	Efectivo y Equivalentes de Efectivo	39,257,491	45,338,598	2.1	Cuentas por Pagar a Corto Plazo	86,791,053	56,575,681
1.1.1.1	Efectivo	0	0	2.1.1.1	Servicios Personales	0	0
1.1.1.2	Bancos/Tesorería	11,044,087	15,262,523	2.1.1.2	Proveedores	8,666,430	4,744,378
1.1.1.4	Inversiones Temporales (Hasta 3 Meses)	28,172,721	30,076,075	2.1.1.3	Contratistas por Obras Públicas por Pagar a C.P.	0	0
1.1.1.5	Fondos con Acreditación Específica	0	0	2.1.1.7	Retenciones y Contribuciones por Pagar a C.P.	8,116,745	8,369,088
1.1.1.6	Depósitos de Fondos de Terceros	40,683	0	2.1.1.9	Otras Cuentas por Pagar a Corto Plazo	609,628	528,723
				2.1.5.1	Ingresos Cobrados por Adelantado a Corto Plazo	69,398,250	42,933,492
1.1.2	Efectivo o Equivalentes de efectivo a Recibir	25,546,581	26,763,997	2.1.2	Documentos por Pagar a Corto Plazo	0	0
1.1.2.1	Inversiones Financieras	8,759,278	12,819,011	2.1.3	Percepción a Corto Plazo de la Deuda Pública a Largo Plazo	0	0
1.1.2.2	Cuentas por Cobrar	15,132,746	8,882,045	2.1.3.3	Atendimiento Financiero	0	0
1.1.2.3	Deudores Diversos	31,631	0	2.1.5	Pasivos Diferidos a Corto Plazo	0	0
1.1.2.5	Deudores por Anticipos de Tesorería	0	0	2.1.5.1	Ingresos Cobrados por Adelantado C.P.	0	0
1.1.2.9	Otros Derechos a Recibir Efectivo o Equivalentes a Corto Plazo	1,054,109	0	2.1.6	Fondos y Bienes de Terceros en Garantía y/o Administración a Corto Plazo	0	0
1.1.2.9.1	Impuesto al Valor Agregado Acreditado	536,418	310,378	2.1.7	Provisiones a Corto Plazo	0	0
1.1.3	Bienes o Servicios a Recibir	32,398	4,746,903	2.2	Otros Pasivos a Corto Plazo	0	0
1.1.3.1	Anticipos a Corto Plazo	32,398	4,746,903	2.2.1	Cuentas por Pagar a Largo Plazo	0	0
1.1.4	Inventarios	28,961,925	0	2.2.1.1	Proveedores	0	0
1.1.4.1	Inventarios de Mercancías para Venta	0	0	2.2.1.2	Contratistas por Obras Públicas	0	0
1.1.4.2	Inventarios de Mercancías Terminadas	0	0	2.2.2	Documentos por Pagar a Largo Plazo	0	0
1.1.4.3	Inventarios de Mercancías en Proceso de Elaboración	28,961,925	0	2.2.2.1	Documentos Comerciales	0	0
1.1.4.4	Inventarios de Materias Primas, Materiales y Suministros para Producción	0	0	2.2.2.2	Documentos con Contratistas por Obras Públicas	0	0
1.1.4.5	Bienes en Tránsito	0	0	2.2.3	Deuda Pública a Largo Plazo	0	0
1.1.5	Almacenes	120,806	155,746	2.2.3.5	Arrendamiento Financiero	0	0
1.1.5.1	Almacén de Materiales y Suministros de Consumo	120,806	155,746	2.2.4	Pasivos Diferidos a Largo Plazo	0	0
	Otros Activos Circulantes	-80,468	-80,468	2.2.5	Fondos y Bienes de Terceros en Garantía y/o en Administración a Largo Plazo	0	0
	Total de Activos Circulantes	93,806,335	72,177,873	2.2.6	Provisiones a Largo Plazo	14,273,997	11,577,116
				2.2.6.9	Otras Provisiones a Largo Plazo	14,273,997	11,577,116
1.2	ACTIVO NO CIRCULANTE				Otros Pasivos a Largo Plazo	0	0
1.2.1	Efectivo o Equivalentes de Efectivo a Recibir en Largo Plazo				Total de Pasivo No Circulante	14,273,997	11,577,116
	Inversiones Financieras	0	40,327,356		TOTAL DEL PASIVO	101,065,050	68,152,797
1.2.2	Derechos a Recibir Efectivo o Equivalentes a Largo Plazo	0	1,707,166				
1.2.2.1	Documentos por Cobrar	0	0				
1.2.2.2	Deudores Diversos	0	0				
1.2.3	Bienes Inmuebles, Infraestructura y Construcciones en Proceso	46,172,484	1,707,166				
1.2.3.1	Terrenos	1,707,166	0				
1.2.3.2	Viviendas	0	0				
1.2.3.3	Edificios no Habitacionales	44,465,318	38,620,190				
1.2.3.4	Infraestructura	0	0				
1.2.3.5	Construcciones en Proceso en Bienes de Dominio Público	0	0				
1.2.3.6	Construcciones en Proceso en Bienes Propios	0	0				

Centro de Investigación y Desarrollo Tecnológico en Electroquímica, S C

Estado de Situación Financiera
Al 31 Diciembre de 2013 y 2012.
(Pesos)

Sector: Consejo Nacional de Ciencia y Tecnología (CONACYT) Ramo 38
Entidad: Centro de Investigación y Desarrollo Tecnológico, S C (CIDETEC) 90K

Concepto	Año		Concepto	Año	
	2013	2012		2013	2012
Bienes Muebles	80,527,148	61,114,246			
1.2.4.1 Mobiliario y Equipo de Administración	4,373,539	1,966,211	HACIENDA PÚBLICA/PATRIMONIO		
1.2.4.2 Mobiliario y Equipo Educativo y Recreativo	308,059	2,844,239			
1.2.4.3 Equipo e Instrumental Médico y de Laboratorio	71,361,386	53,920,471			
1.2.4.4 Equipo de Transporte	1,035,474	1,467,153			
1.2.4.5 Equipo de Defensa y Seguridad	0	0	HACIENDA PÚBLICA/PATRIMONIO CONTRIBUIDO		
1.2.4.6 Maquinaria, Otros Equipos y Herramientas	3,448,690	916,172	Aportaciones	168,276,713	135,925,559
1.2.4.7 Colecciones, Obras de Arte y Objetos Valiosos	0	0	Donaciones de Capital	623,859	623,859
1.2.4.8 Activos Biológicos	0	0	Actualización de la Hacienda Pública / Patrimonio	0	0
Activos Intangibles	14,273,997	16,143,996			
1.2.5.1 Software	0	0	HACIENDA PÚBLICA /PATRIMONIO GENERADO		
1.2.5.2 Patentes, Marcas y Derechos	0	0	Resultados del Ejercicio: (Ahorro / Desahorro)	-9,865,559	-6,298,156
1.2.5.3 Concesiones y Franquicias	0	0	Resultados de Ejercicios Anteriores	-60,342,542	-47,877,175
1.2.5.4 Licencias	0	0	Revalúo	38,250,729	38,372,680
1.2.5.9 Otros Activos Intangibles	14,273,997	16,143,996	Reservas	0	0
1.2.6 Depreciación, deterioro y amortización acumulada del ejercicio	-1,318,595	-863,907	Exceso o Insuficiencia en la Actualización del Patrimonio	0	0
1.2.7 Activos Diferidos	4,546,880	0			
1.2.7.1 Estudios, Formulación y Evaluación de Proyectos	4,546,880	0	Total Hacienda Pública/ Patrimonio	136,943,199	120,746,767
1.2.7.2 Derechos sobre Bienes en Régimen de Arrendamiento Financiero	0	0			
1.2.7.3 Gastos Pagados por Adelantado a Largo Plazo	0	0	TOTAL DEL PASIVO Y HACIENDA PÚBLICA / PATRIMONIO	238,008,249	188,899,564
1.2.7.4 Anticipos a Largo Plazo	0	0			
Otros Activos no Circulantes	0	0			
Total de Activos no Circulantes	144,201,914	116,721,691			
TOTAL DEL ACTIVO	238,008,249	188,899,564			

1./ Se muestra el saldo de la cuenta que se haya utilizado para registrar el IVA acreditable, independientemente que sea de quinto nivel.

2./ Suma de 1.1.9+1.2.9+1.3.9+1.1.9

3./ Estas cuentas de activo se presentan netas.

4./ Suma de 1.2.2.9+1.2.3.9+1.2.5.9+1.2.7.9+1.2.9

5./ Suma de 2.1.1.9+2.1.2.9+2.1.5.9+2.1.7.9+2.1.9

6./ Suma de 2.2.2.9+2.2.4.9+2.2.6.9

C P Javiel Macías Torres.

Subdirector de Recursos Financieros.

L A Karla Olivia Bustos Navarro

Directora de Administración

Dr. Luis Arturo Godínez Mora Tovar

Director General

Cuenta de la Hacienda Pública Federal 2013
Estado Analítico del Activo
Del 1o de enero al 31 de diciembre de 2013
(Pesos)

Ente Público: Centro de Investigación y Desarrollo Tecnológico en Electroquímica, S.C.

Concepto	1		2		3		4	
	Saldo Inicial	Cargos del Periodo	Abonos del Periodo	Saldo Final	Variación del Periodo	(1+2-3)	(4-1)	
ACTIVO								
Activo Circulante	72,177,874	543,436,108	521,807,646	93,806,336	21,628,462			
Efectivo y Equivalentes	45,338,599	401,341,330	407,463,120	39,216,809	-6,121,790			
Derechos a Recibir Efectivo o Equivalentes	0	42,983	2,300	40,683	40,683			
Derechos a Recibir Bienes o Servicios	26,763,997	87,257,720	88,475,136	25,546,581	-1,217,416			
Inventarios	0	54,792,060	25,830,135	28,961,925	28,961,925			
Almacenes	155,746	2,015	36,955	120,806	-34,940			
Estimación por Pérdida o Deterioro de Activos Circulantes	-80,468	0	0	-80,468	0			
Otros Activos Circulantes	0	0	0	0	0			
Activo No Circulante	116,721,690	44,150,219	16,669,994	144,201,915	27,480,225			
Inversiones Financieras a Largo Plazo	0	0	0	0	0			
Derechos a Recibir Efectivo o Equivalentes a Largo Plazo	0	0	0	0	0			
Bienes Inmuebles, Infraestructura y Construcciones en Proceso	53,527,512	8,436,145	0	61,963,657	8,436,145			
Bienes Muebles	126,566,699	28,470,313	247,576	154,789,436	28,222,737			
Activos Intangibles	16,143,996	2,696,881	4,566,880	14,273,997	-1,869,999			
Depreciación, Deterioro y Amortización Acumulada de Bienes	-78,652,610	0	11,400,850	-90,053,460	-11,400,850			
Activos Diferidos	0	4,546,880	0	4,546,880	4,546,880			
Estimación por Pérdida o Deterioro de Activos no Circulantes	-863,907	0	454,688	-1,318,595	-454,688			
Otros Activos no Circulantes	0	0	0	0	0			
TOTAL DEL ACTIVO	188,899,564	587,586,327	538,477,640	238,008,251	49,108,687			

Bajo protesta de decir verdad declaramos que los Estados Financieros y sus Notas son razonablemente correctos y responsabilidad del emisor

A. Karla Olivia Bustos Navarro
 Directora de Administración

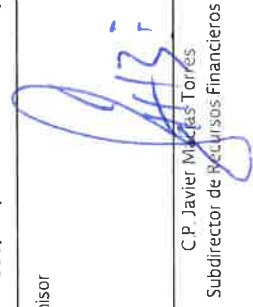
C.P. Javier Macías Torres
 Subdirector de Recursos Financieros

Dr. Luis Arturo Godínez Mora Tovar.
 Director General.

Cuenta de la Hacienda Pública Federal 2013
Estado Analítico de la Deuda y Otros Pasivos
Del 1o de enero al 31 de diciembre de 2012
(Pesos)

Ente Público: Centro de Investigación y Desarrollo Tecnológico en Electroquímica, S.C.

Denominación de las Deudas	Moneda de Contratación	Institución o País Acreedor	Saldo Inicial del Periodo	Saldo Final del Periodo
DEUDA PÚBLICA				
Corto Plazo				
Deuda Interna			0	0
Instituciones de Crédito			0	0
Títulos y Valores			0	0
Arrendamientos Financieros			0	0
Deuda Externa			0	0
Organismos Financieros Internacionales			0	0
Deuda Bilateral			0	0
Títulos y Valores			0	0
Arrendamientos Financieros			0	0
Subtotal a Corto Plazo			0	0
Largo Plazo				
Deuda Interna			0	0
Instituciones de Crédito			0	0
Títulos y Valores			0	0
Arrendamientos Financieros			0	0
Deuda Externa			0	0
Organismos Financieros Internacionales			0	0
Deuda Bilateral			0	0
Títulos y Valores			0	0
Arrendamientos Financieros			0	0
Subtotal a Largo Plazo			0	0
Otros Pasivos			66,152,797	101,065,050
Total Deuda y Otros Pasivos			66,152,797	101,065,050

Pesos

Bajo protesta de decir verdad declaramos que los Estados Financieros y sus Notas son razonablemente correctos y responsabilidad del emisor

María Olivia Bustos Navarro
Directora de Administración

C.P. Javier Morales Torres
- Subdirector de Recursos Financieros

Dr. Luis Arturo Godínez Mora Tovar.
Director General.

Centro de Investigación y Desarrollo Tecnológico en Electroquímica, S C
Estado de Actividades
Del 1o. de Enero al 31 de Diciembre de 2013 y 2012.
(Pesos)

Sector: Consejo Nacional de Ciencia y Tecnología (CONACYT) Ramo 38
 Entidad: Centro de Investigación y Desarrollo Tecnológico, S C (CIDETEQ) 90K

Concepto	Año	
	2013	2012
4 INGRESOS Y OTROS BENEFICIOS		
4.1 INGRESOS DE GESTIÓN	29,122,008	39,134,180
4.1.2 Cuotas y Aportaciones de Seguridad Social	0	0
4.1.7 Ingresos por Venta de Bienes y Servicios	29,122,008	39,134,180
4.1.7.3 Ingresos por Venta de Bienes y Servicios de Organismos Descentralizados (no empresariales y no financieras)	0	0
4.1.7.4 Ingresos de Operación de Entidades Paraestatales Empresariales y no Financieras	29,122,008	39,134,180
4.2 PARTICIPACIONES, APORTACIONES, TRANSFERENCIAS, ASIGNACIONES, SUBSIDIOS Y OTRAS AYUDAS	86,758,271	86,561,242
4.2.2 Transferencias, Asignaciones, Subsidios y Otras ayudas 1 /	86,758,271	86,561,242
4.2.2.1 Transferencias Internas y Asignaciones del Sector Público	86,471,471	86,274,442
4.2.2.3 Subsidios y Subvenciones	286,800	286,800
4.3 OTROS INGRESOS Y BENEFICIOS	1,270,248	1,957,498
4.3.1 Ingresos Financieros	705,964	758,781
4.3.1.1 Intereses Ganados de Valores, Créditos, Bonos y Otros	0	0
Ingresos de Fideicomisos Públicos 2 /	0	0
4.3.1.9 Otros Ingresos Financieros	705,964	758,781
4.3.2 Incrementos por Variación de Inventarios	0	0
4.3.3 Disminución del Exceso de Estimaciones por Pérdida o Deterioro u Obsolescencia	0	0
4.3.4 Disminución del Exceso de Provisiones	0	0
4.3.9 Otros Ingresos y Beneficios Varios	564,284	1,198,717
Total de Ingresos	117,150,527	127,652,920
5 GASTOS Y OTRAS PÉRDIDAS		
5.1 GASTOS DE FUNCIONAMIENTO	113,261,592	122,238,655
5.1.1 Servicios Personales	76,209,921	72,770,329
5.1.2 Materiales y Suministros	10,464,735	13,085,288
5.1.3 Servicios Generales	26,586,937	36,383,038
5.2 Transferencias, Asignaciones, Subsidios y Otras Ayudas	1,773,332	1,522,587
5.2.3 Subsidios y Subvenciones	1,773,332	1,522,587
5.2.4 Ayudas Sociales	0	0
5.2.6 Transferencias a Fideicomisos, Mandatos y Contratos Análogos 3 /	0	0
5.5 OTROS GASTOS Y PÉRDIDAS EXTRAORDINARIAS	11,981,162	10,189,835
5.5.1 Estimaciones, Depreciaciones, Deterioros, Obsolescencias y Amortizaciones	11,981,162	10,189,835
5.5.3 Disminución por Variación de Inventarios	0	0
5.5.9 Otros Gastos	0	0
Total de Gastos y Otras Pérdidas	127,016,086	133,951,077
AHORRO/(DESAHORRO) DEL EJERCICIO	-9,865,559	-6,298,157

Se aplicará el rubro de Subsidios y Transferencias Corrientes únicamente en el caso de que la Entidad presente déficit presupuestario de operación y hasta por el monto del saldo de este concepto de ser suficiente. Las entidades que estén sujetas a la Ley

2. Se deberá reportar el monto de ingresos de fideicomisos públicos de los que la entidad sea el Fideicomitente

3. Se deberá reportar el monto de las transferencias a fideicomisos públicos de los que la entidad sea el Fideicomitente

 C P Javier Macías Torres
 Subdirector de Recursos Financieros

 L. A. Karla Olivia Bustos Navarro
 Directora de Administración

 Dr. Luis Arturo Godínez Mora Tovar
 Director General

**Estado de Variaciones en la Hacienda Pública.
Del 1o de Enero al 31 de Diciembre de 2013 y 2012.**

Sector: Consejo Nacional de Ciencia y Tecnología (CONACYT) Ramo 38
Entidad: Centro de Investigación y Desarrollo Tecnológico, S C (CIDETE) 90K

(Pesos)

Concepto	3.1.1 Patrimonio Contribuido	3.2.2 Patrimonio Generado de Ejercicios Anteriores	3.1.2 Donaciones	3.2.1 Patrimonio Generado del Ejercicio	3.2.3 Revaluó	TOTAL
Patrimonio Neto al Final del Ejercicio 2011	120,612,065	-59,474,976	623,859	4,778,622	38,372,680	104,912,250
Rectificaciones de Resultados de Ejercicios Anteriores	0	0	0	0	0	0
Patrimonio Neto Inicial Ajustado del Ejercicio 2012	120,612,065	-59,474,976	623,859	4,778,622	38,372,680	104,912,250
Aportaciones	15,313,494	0	0	0	0	15,313,494
Donaciones de Capital Recibidas	0	0	0	0	0	0
Actualizaciones	0	0	0	0	0	0
Resultado del Ejercicio Anterior: Ahorro/(Desahorro)	0	4,778,622	0	-4,778,622	0	0
Resultado del Ejercicio Actual: Ahorro/(Desahorro)	0	0	0	-6,298,156	0	-6,298,156
Revaluó	0	0	0	0	0	0
Movimientos Fideicomiso Neto	0	6,819,179	0	0	0	6,819,179
Exceso o insuficiencia en la actualización del Patrimonio	0	0	0	0	0	0
Patrimonio al Final del Ejercicio 2012	135,925,559	-47,877,175	623,859	-6,298,156	38,372,680	120,746,767
Rectificaciones de Resultados del Ejercicio Anterior	0	0	0	0	0	0
Patrimonio Neto Inicial Ajustado del Ejercicio 2013	135,925,559	-47,877,175	623,859	-6,298,156	38,372,680	120,746,767
Aportaciones	32,351,154	0	0	0	0	32,351,154
Donaciones de Capital Recibidas	0	0	0	0	0	0
Actualizaciones	0	0	0	0	0	0
Resultado del Ejercicio Anterior: Ahorro/(Desahorro)	0	-6,298,156	0	6,298,156	0	0
Resultado del Ejercicio Actual: Ahorro/(Desahorro)	0	0	0	-9,865,559	0	-9,865,559
Revaluó	0	0	0	0	-121,951	-121,951
Rendimientos del Fideicomiso Neto	0	432,790	0	0	0	432,790
Retiro por Inversiones del Fideicomiso 2013	0	-6,600,000	0	0	0	-6,600,000
Exceso o insuficiencia en la actualización del Patrimonio	0	0	0	0	0	0
Patrimonio al Final del Ejercicio 2013	168,276,713	-60,342,542	623,859	-9,865,559	38,250,729	136,943,200

[Firma]

C P Javier Macías Torres
Subdirector de Recursos Financieros

[Firma]

L A Karla Olivía Bustos Navarro
Directora de Administración

[Firma]

Dr. Luis Arturo Godínez Mora Tovar
Director General

Centro de Investigación y Desarrollo Tecnológico en Electroquímica, S C

Estado de Flujos de Efectivo

Del 1o. de Enero al 31 de Diciembre de 2013 y 2012.

Sector: Consejo Nacional de Ciencia y Tecnología (CONACYT) Ramo 38

Entidad: Centro de Investigación y Desarrollo Tecnológico, S C (CIDETEQ) 90K

(Pesos)

Flujos de Efectivo por Actividades de Operación	Año	
	2013	2012
Origen	117,150,527	127,652,920
Ingresos y Aportaciones de Seguridad Social	0	0
Ingresos de Operación de Entidades Paraestatales Empresariales y no Financieras	0	0
Ingresos de Operación de Entidades Paraestatales no Empresariales y no Financieras	29,122,008	39,134,180
Transferencias Internas y Asignaciones del Sector Público	86,471,471	86,274,442
Subsidios y Subvenciones	286,800	286,800
Otros Ingresos y Beneficios 1/	1,270,248	1,957,498
Aplicación	115,034,924	123,761,242
Servicios Personales	76,209,921	72,770,329
Materiales y Suministros	10,464,735	13,085,288
Servicios Generales	26,586,937	36,383,038
Transferencias, Asignaciones, Subsidios y Otras Ayudas	1,773,332	1,522,587
Subsidios y Subvenciones	1,773,332	1,522,587
Ayudas Sociales	0	0
Transferencias a Fideicomisos, Mandatos y Contratos Análogos	0	0
Donativos	0	0
Flujo Neto de Efectivo por Actividades de Operación	2,115,603	3,891,678
Flujos de Efectivo de las Actividades de Inversión		
Origen	26,183,944	22,132,671
Contribuciones de Capital	32,351,154	15,313,494
Venta o Disposición de Activos Físicos	0	0
Otros - Movimiento Neto del Fideicomiso	-6,167,210	6,819,177
Aplicación	36,906,458	21,579,593
Bienes Inmuebles y Muebles	36,906,458	21,579,593
Construcciones en Proceso (Obra Pública)	0	0
Otros 2/	0	0
Flujo Neto de Efectivo por Actividades de Inversión	-10,722,514	553,078
Flujo de Efectivo de las Actividades de Financiamiento		
Origen	34,964,817	35,945,811
Disminución de Activos Financieros, excluido el Efectivo y Equivalente	4,749,444	1,483,526
Incremento de Otros Pasivos	30,215,372	34,462,285
Aplicación	32,439,013	18,870,054
Incremento de Activos Financieros, excluido el Efectivo y Equivalentes	32,439,013	18,870,054
Disminución de Otros Pasivos (Avaluo)	0	0
Flujo neto de Efectivo por Actividades de Financiamiento	2,525,803	17,075,757
Incremento/(Disminución) Neta en el Ejercicio del Efectivo y Equivalentes de Efectivo	-6,081,107	21,520,513

1/ Se incluirá el monto de ingresos de fideicomisos públicos de los que la entidad sea el Fideicomitente

2/ Se deberán incluir los bienes intangibles

C P Javier Macías Torres
Subdirector de Recursos Financieros

Dr. Luis Arturo Godínez Mora Tovar
Director General

L.A. Karla Olivia Bustos Navarro
Directora de Administración

Cuenta de la Hacienda Pública Federal 2013
Estado de Cambios en la Situación Financiera
Del 1o. de enero al 31 de diciembre de 2013 y 2012
(Pesos)

Ente Público: Centro de Investigación y Desarrollo Tecnológico en Electroquímica, S.C.

ACTIVO	Origen	Aplicación	PASIVO	Origen	Aplicación
Activo Circulante	10,830,552	32,459,014	Activo Circulante	30,215,372	0
Derechos y Equivalentes	6,081,107	0	Cuentas por Pagar a Corto Plazo	30,215,372	0
Derechos a Recibir Efectivo o Equivalentes	0	3,497,089	Documentos por Pagar a Corto Plazo	0	0
Derechos a Recibir Bienes o Servicios	4,714,505	0	Porción a Corto Plazo de la Deuda Pública a Largo Plazo	0	0
Inventarios	0	28,961,925	Títulos y Valores a Corto Plazo	0	0
Almacenes	34,940	0	Pasivos Diferidos a Corto Plazo	0	0
Estimación por Pérdida o Deterioro de Activos Circulantes	0	0	Fondos y Bienes de Terceros en Garantía y/o Administración a Corto Plazo	0	0
Otros Activos Circulantes	0	0	Provisiones a Corto Plazo	0	0
			Otros Pasivos a Corto Plazo	0	0
Activo No Circulante	13,725,537	41,205,760	Activo No Circulante	2,696,881	0
Inversiones Financieras a Largo Plazo	0	0	Cuentas por Pagar a Largo Plazo	0	0
Derechos a Recibir Efectivo o Equivalentes a Largo Plazo	0	0	Documentos por Pagar a Largo Plazo	0	0
Bienes Inmuebles, Infraestructura y Construcciones en Proceso	0	8,436,145	Deuda Pública a Largo Plazo	0	0
Bienes Muebles	0	28,222,735	Pasivos Diferidos a Largo Plazo	0	0
Activos Intangibles	1,869,999	0	Fondos y Bienes de Terceros en Garantía y/o Administración a Largo Plazo	0	0
Depreciación, Deterioro y Amortización Acumulada de Bienes	11,400,850	0	Provisiones a Largo Plazo	2,696,881	0
Activos Diferidos	0	4,546,880			
Estimación por Pérdida o Deterioro de Activos no Circulantes	454,688	0	HACIENDA PÚBLICA/ PATRIMONIO	32,351,154	16,154,722
Otros Activos no Circulantes	0	0	Hacienda Pública/Patrimonio Contribuido	32,351,154	0
			Aportaciones	0	0
			Donaciones de Capital	32,351,154	0
			Actualización de la Hacienda Pública / Patrimonio	0	0
			Hacienda Pública/Patrimonio Generado	0	16,154,722
			Resultados del Ejercicio (Ahorro / Desahorro)	0	3,567,403
			Resultados de Ejercicios Anteriores	0	12,465,367
			Revalúos	0	121,952
			Reservas	0	0
			Rectificaciones de Resultados de Ejercicios Anteriores	0	0
			Exceso o Insuficiencia en la Actualización de la Hacienda Pública/Patrimonio	0	0
			Resultado por Posición Monetaria	0	0
			Resultado por Tenencia de Activos no Monetarios	0	0

Bajo protesta de decir verdad declaramos que los Estados Financieros y sus Notas son razonablemente correctos y responsabilidad del emisor.

Karla Olvera
 Directora de Administración



 C.P. Luis Arturo Godínez Mora
 Subdirector de Finanzas y Patrimonio

Dr. Luis Arturo Godínez Mora Tovar.
 Director General.

Pasivos Contingentes.

Esta entidad no cuenta con pasivos contingentes en los ejercicios de 2013 y 2012.

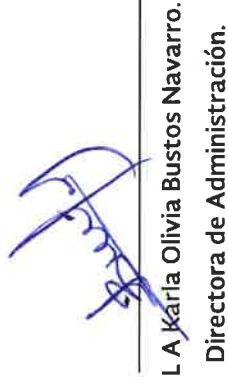
C P Javier Macías Torres.
Subdirector de Recursos Financieros.

L A Karla Olivia Bustos Navarro.
Directora de Administración.



Dr. Luis Arturo Godínez Mora Tovar.
Director General.

CENTRO DE INVESTIGACIÓN Y DESARROLLO TECNOLÓGICO EN ELECTROQUÍMICA, S.C.

**NOTAS A LOS ESTADOS FINANCIEROS
POR LOS EJERCICIOS TERMINADOS**

**AL 31 DE DICIEMBRE DE 2013 Y 2012
(CIFRAS EN PESOS)**

En cumplimiento a los Artículos 46 y 49 de la Ley de Contabilidad presentamos las Notas a los Estados Financieros por los rubros que lo requieren en estricto apego a los postulados de revelación suficiente e importancia relativa.

I Notas de Desglose:

I.1 Información contable

1.- Notas al Estado de Situación Financiera.

Activo

1.1.1.2 BANCOS/ TESORERIA

	<u>31-Dic-13</u>	<u>31-Dic-12</u>
CUENTAS BANCARIAS PRODUCTIVAS RECURSOS FISCALES	\$ 741,021	\$ 410,180
CUENTAS BANCARIAS PRODUCTIVAS RECURSOS PROPIOS	1,467,111	6,125,262
CUENTAS BANCARIAS PRODUCTIVAS RECURSOS PATROCINADOS	8,835,955	8,727,081
Total	<u>\$ 11,044,087</u>	<u>\$ 15,262,523</u>

B

Los saldos se tienen en cuentas bancarias productivas los rendimientos son básicamente CETES sin riesgo; su destino de gasto será para cubrir las obligaciones a corto plazo, excepto las del CONACYT (fondos en administración) por tener destino de gasto específico.

1.1.1.4 INVERSIONES TEMPORALES (Hasta Tres Meses)

	<u>31-Dic-13</u>	<u>31-Dic-12</u>
CUENTAS INVERSIONES A LA VISTA RECURSOS FISCALES	\$ 5,021,640	\$ 5,912,079
CUENTAS INVERSIONES A LA VISTA RECURSOS PROPIOS	22,289,466	15,639,355
CUENTAS INVERSIONES A LA VISTA RECURSOS PATROCINADOS	861,615	8,524,641
Total	\$ 28,172,721	\$ 30,076,075

Los saldos se tienen en cuentas de inversiones a la vista, los rendimientos son básicamente CETES sin riesgo; no se tienen inversiones a plazo mayor a tres meses; su destino de gasto será para cubrir las obligaciones a corto plazo, excepto las del CONACYT (fondos en administración) por tener destino de gasto específico.

1.1.16 Depósitos de Fondos con Terceros.

	<u>31-Dic-13</u>	<u>31-Dic-12</u>
I + D México, S A de C V	\$ 20,000	\$ 0
Corporación Integra de México, S A DE C V	6,700	
Comisión Estatal De Aguas de Querétaro (CEA)	12,965	
Comunicación Nextel de México, S A de C V	1,018	
Total	\$ 40,683	\$ 0

Handwritten mark

Los importes que se tienen en estas cuentas se deben a depósitos en garantía que se realizaron para tener acceso a las casetas de Caminos y Puentes Federales (CAPUFE) y al Circuito Bicentenario corresponden a proveedores los I + D México y Corporación Integra de México, S A de C V; la del CEA es para garantizar un sostenimiento de precio de una licitación; la de Nextel es para el uso de su radio telefonía de un Proyecto Comercializado, la que por contrato se aplicara al sexto pago.

1.1.2.1 INVERSIONES FINANCIERAS CORTO PLAZO.

La Entidad creó en el año 2000, el Fondo de Investigación Científica y Desarrollo Tecnológico, con base en la Ley para el Fomento de la Investigación Científica y Tecnológica (Ley de Ciencia y Tecnología) publicada en el Diario Oficial de la Federación el 21 de mayo de 1999 (nueva Ley publicada el 5 de junio de 2002 y sus adecuaciones del 21 de agosto de 2006). Este fondo se consideró como una erogación devengada presupuestal, con fundamento en el artículo 26, fracción V de la nueva Ley antes mencionada; contablemente el fondo se registró dentro del activo circulante mediante transferencias de las cuentas bancarias a la cuenta del fideicomiso, teniendo los siguientes movimientos al 31 de diciembre de 2013.

	<u>31-Dic-13</u>	<u>31-Dic-12</u>
SALDO INICIAL	\$ 12,819,011	\$ 5,824,073
MÁS:		
INCREMENTOS AL FONDO	3,500,000	11,936,946
INTERESES Y COMISIONES NETO	432,790	219,181
MENOS:		
RETIROS DEL FONDO PARA INVERSIONES EN	7,992,523	5,161,189
ACTIVOS FIJOS		
TOTAL	\$ 8,759,278	\$ 12,819,011

El día 24 de Junio de 2013 se celebró la reunión del Comité Técnico del Fideicomiso número 030052-2 BMN autorizando la cantidad \$ 9,750,000.00 para apoyo a diversos proyectos que requiere el CIDETEQ para fortalecimiento de su infraestructura. Con fecha del 25 de noviembre de 2013 se celebró la 2ª Reunión del Comité Técnico del Fideicomiso donde se autoriza la compra de Reactivos para el periodo de arranque y acreditación ante la EMMA de nuestra unidad Tijuana por un monto de \$ 399,545.69

Al 31 de Diciembre de 2013 se retiraron del fideicomiso la cantidad de \$ 7,992,523 de los proyectos aprobados que representan un 78.86% de lo autorizado.

Los Retiros del Fondo fueron para los siguientes proyectos:

NOMBRE DEL PROYECTO	MONTO SOLICITADO	MONTO GASTADO POR PROYECTO	MONTO POR EJERCER	%
Actualización de infraestructura y optimización- adecuación de espacios viables para la realización de servicios tecnológicos especializados	595,371.76	0.00	595,371.76	100.00%
Instalación de Extractores de gases en la áreas de Trabajo de Planta Piloto, para mantener limpio el ambiente durante el Desarrollo de Prototipos Industriales en las disciplinas de energías alternativas, biogás, procesos electroquímicos, tratamiento de aguas fisicoquímicas y biológicas entre otras.	354,628.24	354,628.24	0.00	0.00%
Complemento para la ampliación y adecuación de instalaciones para actividades de docencia, difusión, comunicación y extensión científica y tecnológica. (Ampliación Edificio de Posgrado)	300,000.00	0.00	300,000.00	100.00%
Fortalecimiento de la infraestructura en materia de energía eléctrica centrada en el Cuarto de Servidores para garantizar la integridad, confiabilidad y seguridad de la información.	700,000.00	777,890.50	-77,890.50	-11.13%
Sistemas de sustentabilidad ambiental en la Unidad de Vinculación de Corregidora (Edificio demostrativo)	300,000.00	0.00	300,000.00	100.00%
Adecuación de un Laboratorio de Micro-Dispositivos Electroquímicos (LMDE)	500,000.00	94,067.68	405,932.32	81.19%
Infraestructura para la puesta en operación y acreditación del Laboratorio de caracterización química y fisicoquímica de aguas y materiales en la Unidad Tijuana del CIDETEQ. Proyecto aprobado por el Fondo institucional del CONACYT (FOINS)	400,000.00	-100,115.76	500,115.76	125.03%
Insumos para la puesta en operación y acreditación del Laboratorio Agua Residual de la Unidad Tijuana del CIDETEQ.	6,600,000.00	6,600,000.00	0.00	0.00%
	399,545.69	52,945.87	346,599.82	86.75%
S U M A	10,149,545.69	7,779,416.53	2,370,129.16	23.35%
PORCENTAJES	100.00%	76.65%	23.35%	

Handwritten signature or mark.

1.1.2.2 CUENTAS POR COBRAR A CORTO PLAZO.

Representa los derechos por cobrar a clientes principalmente de facturas emitidas en el año 2013 originados por la captación de recursos propios y patrocinados, se integra como sigue:

Vencimiento en Días	31-dic-13	%	31-dic-12	%
DE 30 DÍAS	\$ 10,426,578	68.90%	\$ 1,532,919	17.26%
DE 60 DÍAS	761,616	5.03%	6,528,143	73.50%
DE 90 DÍAS	3,944,553	26.07%	820,983	9.24%
Total	\$ 15,132,746	100.00%	\$ 8,882,045	100.00%

1.1.2.3 DEUDORES DIVERSOS POR COMPROBAR A CORTO PLAZO.

Gastos a Comprobar
TOTAL

31-Dic-13	31-Dic-12
\$ 31,631	\$ 5,660
\$ 31,631	\$ 5,660

Los saldos están conformados de recursos otorgados sujetos a su comprobación y son para desarrollo de comisiones de trabajo por parte del personal.

1.1.2.9 OTROS DERECHOS A RECIBIR EFECTIVO O EQUIVALENTES A CORTO PLAZO.

IV A Acreditable no pagado
TOTAL

31-Dic-13	31-Dic-12
\$ 1,054,109	\$ 0
\$ 1,054,109	\$ 0

Su saldo corresponde a IVA trasladado de proveedores no pagado al cierre de diciembre 2013.

\$

1.1.2.9.1 IVA ACREDITABLE PAGADO.

	<u>31-Dic-13</u>	<u>31-Dic-12</u>
IV A Acreditable Pagado	\$ 536,418	\$ 310,378
TOTAL	\$ 536,418	\$ 310,378

1.1.3 Bienes o Servicios a Recibir.

<u>PROVEEDOR</u>	<u>31-dic-13</u>	<u>31-dic-12</u>
Braker Mexicana, S A de C V	\$	\$ 904.8
Productos Metálicos Steel, S A C V		1,065,780
Grupo Sistemas Lógicos, S A de C V		30,654
Mandujano Consultores, S C		181,582
Informática UG, S A de C V	1,453	11,646
Constructora Noval, S A de C V		2,551,291
National Instrumentes de Mexico, S A de C V	30,945	
Otras		1,150
TOTAL	\$ 32,398	\$ 4,746,903

1.1.4 Inventarios de Producción en Proceso

	<u>31-Dic-13</u>	<u>31-Dic-12</u>
Proyectos Comercializados	\$ 17,274,319	\$ 0
Proyectos Patrocinados	\$ 11,687,606	\$ 0
TOTAL	\$ 28,961,925	\$ 0

El saldo representa los insumos erogados en el desarrollo de los proyectos comercializados y patrocinados; en el ejercicio de 2012 fue transferido este saldo a la cuenta de Anticipos de clientes para presentación de Estados Financieros.

pb

El inventario de Producción en Proceso al 31 de Diciembre de 2013 se integra de la siguiente forma:

PROYECTOS PROPIOS 2013									
NUMERO PROGRESIVO	NUMERO PROYECTO	DESCRIPCION	CONTRATADO	COBRADO	AUTORIZADO	Terminado en Costos de Ventas	Activo en Inventario de Produccion en Proceso.	Total por Ejercer	
PROYECTOS									
1	PCO001	TURBORREACTORES	750,000.00	750,000.00	562,000.00		19,439.74	542,560.26	
2	PCO002	TURBORREACTORES	750,000.00	750,000.00	562,000.00		19,439.74	542,560.26	
3	PCO003	AQUANIMALS	207,950.00	207,950.00	176,757.60	176,749.13		0.00	
4	PCO004	NATRIUM	1,600,000.00	1,600,000.00	1,496,250.00	1,492,868.81		0.00	
5	PCO005	TAMSA II	980,000.00	980,000.00	778,500.00	770,113.14		0.00	
6	PCO006	MESSIER I	2,261,235.30	2,261,235.30	1,563,034.00		1,206,097.30	356,936.70	
7	PCO007	ESV PROY.INDUSTRIALES	1,200,000.00	1,200,000.00	855,000.00	184,797.68		0.00	
8	PCO008	VIDRIO ARTESANAL	750,000.00	750,000.00	525,000.00	444,424.35		0.00	
9	PCO009	XAQUIJE	1,499,138.17	1,499,138.17	1,400,000.00			0.00	
10	PCO010	ORTO DE MEXICO	1,800,000.00	1,800,000.00	1,440,840.00	1,391,244.92		843,718.29	
11	PCO011	RESIDUOS INDUSTRIALES	1,411,900.00	1,411,900.00	1,361,900.00		491,742.26	870,157.74	
11	PCO012	XTRA CONGELADOS	91,600.00	91,600.00	24,000.00	23,313.60		0.00	
12	PCO013	TREMEC	174,400.00	174,400.00	82,744.00	39,077.49		0.00	
13	PCO014	GOIMARSA DE CV	2,999,400.00	2,999,400.00	1,856,440.00		10,511.47	1,845,928.53	
14	PCO015	PILGRIMS SCRUBERS	206,700.75	127,518.75	196,817.14	122,817.29		0.00	
15	PCO018	XTRA CONGELADOS	184,400.00	82,440.00	123,738.00	35,698.42		0.00	
16	PCO019	AQUANIMALS SECADOR MICROALGAS	242,000.00		195,000.00		71,024.13	123,975.87	
17	PCO020	RIMSA PROTOTIPO FEMTON	1,880,000.00	1,316,000.00	1,880,000.00		619,096.29	1,260,903.71	
18	PCO021	XA QUIXE REACTOR ANAEROBIO INDUSTRIA	800,000.00	800,000.00	673,400.00			673,400.00	
19	PCO022	PROCESADORA DE ALIMENTOS DE MAIZ, SA CV	911,810.00	911,810.00	738,119.30		148,569.62	589,549.68	
20	PCO023	SUSTENTAMEX	173,000.00	51,900.00	120,600.00		42,634.86	77,965.14	
21	PCO024	COMEX	1,096,700.00		1,096,700.00			1,096,700.00	
22	PCO025	SPECIALITES PET FOOD, S.A. DE C.V.	207,800.00	145,460.00	159,536.00		125,388.95	34,147.05	
23	PCO026	PILGRIMS PELLETS	215,028.25		173,130.64		43,103.45	130,027.19	
24	PCO027	MESSIER ELECTRODIALISIS	1,928,000.00	1,928,000.00	1,525,600.00		306,850.17	1,218,749.83	
25	PCO028	INGENIERIA MINERA TIZAPA	1,283,400.00	257,000.00	592,884.32		62,734.19	530,150.13	
26	PCO029	XA QUIXE DIGESTOR Y CONCENTRADORES SOLARES	1,200,000.00	1,200,000.00	862,500.00			862,500.00	
27	PCO030	GOIMAR II	5,000,000.00		4,800,273.35		4,800,273.35	0.00	
SUBTOTAL			31,804,462.47	18,884,452.22	25,822,764.35	4,681,104.83	8,564,027.23	11,599,930.38	

SERVICIOS ESPECIALES

1	ESP001	PEMEX REFINACION I	17,415,011.24	16,961,124.18	16,195,960.45		8,453,710.59	7,742,249.86
2	ESP003	EQUIPO INDUSTRIAL OMEGA	167,500.00	167,500.00	120,000.00	118,724.26		0.00
3	ESP004	ATLATEC	155,000.00	155,000.00	120,821.34	111,046.36		0.00
4	ESP005	CLOROX DE MEXICO	1,299,329.19	1,299,329.19	848,629.62	713,100.62		0.00
5	ESP006	MINERA TIZAPA	733,400.00	733,400.00	286,223.00	166,782.30		0.00
6	ESP008	CP INGREDIENTES	420,000.00	420,000.00	287,225.38	262,436.09		0.00
7	ESP009	FARMACIAS GUADALAJARA	144,206.90	144,206.90	15,300.00	6,685.71		0.00
8	ESP014	MEXICHEM	300,000.00	300,000.00	300,000.00		145,910.07	154,089.93
9	ESP015	AVERY DENNISON	29,100.00	29,100.00	13,544.14	13,544.14		0.00
10	ESP016	NATRIUM	344,913.55	254,396.55	281,000.00		110,155.78	170,844.22
11	ESP019	MESSIER SERVICIO DE CAMBIO DE FILTROS Y MEDIOS F	5,700.00	5,700.00	5,700.00	5,483.78		0.00
12	ESP021	FERBEL WATER JET	24,000.00	24,000.00	24,000.00	23,166.78		0.00
13	ESP022	MATERIAL EMPAQUE PILGRIMS						0.00
14	ESP010	PRUEBAS ESPECIALES(SE)	469,152.12	469,152.12	95,326.60	95,326.60		0.00
15	ESP023	PRUEBAS DE BIODEGRADABILIDAD	70,973.00	70,973.00	65,000.00		509.22	64,490.78
42		SUBTOTAL	21,578,286.00	21,033,881.94	18,658,730.53	1,516,296.64	8,710,285.66	8,131,674.79
		GRAN TOTAL	53,382,748.47	39,918,334.16	44,481,494.88	6,197,401.47	17,274,312.89	19,731,605.17
10		Proyectos - Cerrados	6,894,188.92	6,713,046.92	5,658,806.74	4,681,104.83	0.00	0.00
10		Servicios Especiales - Cerrados	3,447,388.21	3,447,388.21	1,816,770.08	1,516,296.64	0.00	0.00
17		Proyectos - Activos	24,910,273.55	12,171,405.30	20,163,957.61	0.00	8,564,027.23	11,599,930.38
5		Servicios Especiales - Activos	18,130,897.79	17,586,493.73	16,841,960.45	0.00	8,710,285.66	8,131,674.79
42		GRAN TOTAL	53,382,748.47	39,918,334.16	44,481,494.88	6,197,401.47	17,274,312.89	19,731,605.17
		Porcentajes	100.00%	74.78%	100.00%	13.93%	38.83%	44.36%

Handwritten mark

PROYECTOS PATROCINADOS 2013

NUMERO PROGRESIVO	NUMERO PROYECTO	DESCRIPCION	CONTRATADO	COBRADO	AUTORIZADO	Terminado en Costos de Ventas	Activo en Inventario de Produccion en Proceso.	Total por Ejercer
1	PPA001	BIOCELDAS	4,428,655.00	3,255,000.00	4,428,655.00		1,542,065.24	2,886,589.76
2	PPA002	AGRINDUSTRIALES	3,589,340.61	1,761,869.36	3,589,340.61		916,223.66	2,673,116.95
3	PPA003	MICROFLUIDOS	540,000.00	500,000.00	540,000.00		444,067.60	95,932.40
4	PPA004	DUCTOS	2,497,867.00	2,402,105.50	2,497,867.00		395,298.30	2,102,568.70
5	PPA005	DISPLACIA	250,000.00	250,000.00	250,000.00		134,063.54	115,936.46
6	PPA007	DISPERSION	82,664.80	82,664.80	82,664.80		33,182.40	49,482.40
7	PPA008	FILTRADO	403,482.00	344,572.00	403,482.00		120,848.35	282,633.65
8	PPA009	DESORCION	1,312,000.00	1,312,000.00	1,312,000.00		318,726.53	993,273.47
9	PPA010	GRAFITO	2,050,000.00	1,849,000.00	2,050,000.00		469,720.81	1,580,279.19
10	PPA011	CADMIO	1,399,950.00	1,399,950.00	1,399,950.00		375,025.48	1,024,924.52
11	PPA012	OXIDASA	1,120,000.00	1,102,500.00	1,120,000.00		348,487.45	771,512.55
12	PPA015	QUINONA	900,000.00	900,000.00	900,000.00		568,088.17	331,911.83
13	PPA016	COMPOSITOS	1,125,000.00	1,125,000.00	1,125,000.00		415,682.29	709,317.71
14	PPA017	GRATZEL	802,181.00	802,181.00	802,181.00		242,615.56	559,565.44
15	PPA018	METANOL	620,000.00	620,000.00	620,000.00		535,216.64	84,783.36
16	PPA019	MODULACION	675,000.00	675,000.00	675,000.00		638,362.49	36,637.51
17	PPA020	INTERACCIONES	612,500.00	612,500.00	612,500.00		573,625.51	38,874.49
18	PPA023	ITALIA	1,055,788.06	1,055,788.06	1,055,788.06		982,343.62	73,444.44
19	PPA024	BIOELECTRODOS	550,000.00	550,000.00	550,000.00		501,113.12	48,886.88
20	PPA025	OXIDACION	1,874,856.00	1,368,952.00	1,874,856.00		152,590.52	1,722,265.48
21	PPA026	IONICOS	920,000.00	270,000.00	920,000.00		150,301.63	769,698.37
22	PPA027	SOLARES	1,685,000.00	1,245,500.00	1,685,000.00		408,372.03	1,276,627.97
23	PPA028	HIDROGENO	720,000.00	547,000.00	720,000.00		450,387.99	269,612.01
24	PPA030	LOREAL	100,000.00	100,000.00	100,000.00		98,190.58	1,809.42
25	PPA031	SISTEMAS BIOELECTROQI	1,700,000.00	348,652.02	1,700,000.00		0.00	1,700,000.00
26	PPA006	U.ECONOMIA	45,000.00	45,000.00	45,000.00		45,000.00	0.00
27	PPA013	TECNOLOGIAS	2,530,000.00	2,530,000.00	2,530,000.00		1,111,635.16	1,418,364.84
28	PPA014	NANOPARTICULAS	1,800,000.00	1,800,000.00	1,800,000.00		1,099,015.75	700,984.25
29	PPA021	SULFURO	675,000.00	675,000.00	675,000.00		671,809.94	3,190.06
30	PPA022	PETROQUIMICA	1,487,000.00	1,487,000.00	1,487,000.00		1,259,010.23	227,989.77
31	PPA029	RURAL	100,000.00	100,000.00	100,000.00		2,773.79	97,226.21
31		SUBTOTAL	37,651,284.47	31,117,234.74	37,651,284.47	4,189,244.87	11,131,107.77	22,330,931.83

NUMERO PROYECTO	DESCRIPCION	CONTRATADO	COBRADO	AUTORIZADO	Terminado en Costos de Ventas	Activo en Inventario de Produccion en Proceso.	Total por Ejercer
1	APO004	APLIACION INSTALACIONES EDIFICIO PRINCIPAL	8,000,000.00	8,000,000.00	8,000,000.00		0.00
1	APO015	FORTALECIMIENTO INFRAESTRUCTURA EN ACTIVIDADES	6,600,000.00	6,600,000.00	6,600,000.00		0.00
1	APO005	SUSTANTIVAS CONAC	4,761,189.00	4,761,189.00	4,853,183.00	4,853,183.00	0.00
1	APO003	ESTANCIAS PREDOCTORALES	516,000.00	516,000.00	516,000.00		0.00
12	VARIOS	Cierre de Apoyos de monto menor	1,262,320.13	1,262,320.13	1,262,320.13		0.00
12		Apoyos en proceso de monto menor	3,231,648.00	3,231,648.00	3,231,648.00		556,498.23
28		SUBTOTAL	24,371,157.13	24,371,157.13	24,463,151.13	6,631,503.13	2,675,149.77
59		GRAN TOTAL	62,022,441.60	55,488,391.87	62,114,435.60	11,687,606.00	25,006,081.60
6		Proyectos - Cerrados	6,637,000.00	6,637,000.00	6,637,000.00	4,189,244.87	0.00
18		Apoyos - Cerrados	21,139,509.13	21,139,509.13	21,231,503.13	6,631,503.13	0.00
25		Proyectos - Activos	31,014,284.47	24,480,234.74	31,014,284.47	0.00	11,131,107.77
10		Apoyos - Activos	3,231,648.00	3,231,648.00	3,231,648.00	0.00	556,498.23
59		GRAN TOTAL	62,022,441.60	55,488,391.87	62,114,435.60	10,820,748.00	25,006,081.60
		Porcentajes					

9

9

9

1.1.5.1 ALMACÉN DE MATERIALES Y SUMINISTROS DE CONSUMO.

	<u>31-Dic-13</u>	<u>31-Dic-12</u>
Almacen de Materiales y Suministros de Consumo	\$ 120,086	\$ 155,746
TOTAL	\$ 120,086	\$ 155,746

1.1.6 Estimación de Cuentas Incobrables.

La entidad tiene autorizado un Comité Cancelación de Adeudos a Cargo de Terceros y a favor del CIDETEQ en donde el asesor jurídico externo manifiesta la imposibilidad practica de cobro de facturas a clientes, la última sesión se realizó el 5 de Diciembre de 2012 castigando el monto de \$ 88, 399 de origen 2006 a 2011 con esta autorización se saneo este rubro.- Se considera que el monto de que se tiene actualmente de Estimación de Cuentas Incobrables es razonable ya que el CIDETEQ realiza esfuerzos de cobranza cotidianamente.

	<u>31-Dic-13</u>	<u>31-Dic-12</u>
Estimacion de cuentas incobrables	\$ -80,468	\$ -80,468
TOTAL	\$ -80,468	\$ -80,468

1.2.3. BIENES INMUEBLES, INFRAESTRUCTURA Y CONSTRUCCIONES EN PROCESO.

Los inmuebles, maquinaria, mobiliario y equipo, se registran a su costo de adquisición y se deprecian por el método de línea recta a partir del año siguiente al de su adquisición.

Los bienes muebles se encuentran en buen estado derivado del mantenimiento preventivo y en cada ejercicio son dados de baja aquellos que resultan onerosos en su mantenimiento.

Para efectos de presentación en los estados financieros, los bienes inmuebles, muebles e intangibles se presentan en montos netos, es decir, su valor histórico más su actualización más efecto del avalúo, menos su depreciación histórica y la actualización de la depreciación acumulada.

1.2.3 Bienes Inmuebles, Infraestructura y Construcciones en proceso

CUENTA	DESCRIPCIÓN	INVERSIÓN				DEPRECIACIÓN			TOTAL 2012
		MOI	IN P C	AVALUO	TOTAL	DEL AÑO 2013	TASA ACUMULADA	TOTAL 2013	
1.2.3	Bienes Inmuebles, Infraestructura y Construcciones en proceso								ACTIVO
1.2.3.1	Terrenos	1,644,650	62,516		1,707,166		0	1,707,166	1,707,166
1.2.3.3	Edificios no Habitacionales	41,658,359	1,197,570	17,400,562	60,256,491	2,591,017	5%	44,465,318	38,620,190
1.2.3	Sub Total Inmuebles	43,303,009	1,260,086	17,400,562	61,963,657	2,591,017		46,172,484	40,327,356

1.2.4 Bienes Muebles

CUENTA	DESCRIPCIÓN	INVERSIÓN				DEPRECIACIÓN			TOTAL ACTIVO 2012
		MOI	IN P C	AVALUO	TOTAL	DEL AÑO 2013	TASA ACUMULADA	TOTAL ACTIVO 2013	
1.2.4	Bienes Muebles								
1.2.4.1	Mobiliario y Equipo de Administración	16,002,232	260,351	765,737	17,028,320	1,144,546	10%	4,373,539	1,966,211
1.2.4.2	Mobiliario y Equipo Educativo y Recreativo	1,387,354	215,849	-694,328	908,875	61,655	30%	308,059	2,844,239
1.2.4.3	Equipo e Instrumental Médico y de Laboratorio	89,257,850	1,380,399	32,975,681	123,613,931	6,615,115	10%	71,361,386	53,920,471
1.2.4.4	Equipo de Transporte	3,800,930	64,737	-20,584	3,845,083	516,401	25%	1,035,474	1,467,153
1.2.4.6	Maquinaria, Otros Equipos y Herramientas	9,519,045	106,959	-232,778	9,393,226	472,116	10%	3,448,690	916,172
1.2.4	Sub Total Muebles	119,967,412	2,028,295	32,793,727	154,789,435	8,809,833		80,527,148	61,114,246
1.2	ACTIVO NO CIRCULANTE	163,270,421	3,288,381	50,194,289	216,753,092	11,400,850		126,699,631	101,441,602

Nota:

Los activos se encuentran en buenas condiciones y operando, derivado del mantenimiento preventivo que cuenta el centro.

Nota:

En el Ejercicio de 2013 se dieron de baja un vehículo por siniestro y un equipo Lap top que fue hurtado; ambos bienes se recuperaron por medio de los seguros contratados.

1.2.5 ACTIVOS INTANGIBLES.

	<u>31-Dic-13</u>	<u>31-Dic-12</u>
Termino de la Relación Laboral	\$ 234,279	\$ 1,046,457
Indemnización Legal al Retiro	13,169,538	9,750,602
Prima de Antigüedad	870,181	780,058
Estudios de Formulación y Evaluación Proyectos		4,546,880
I + D México, S A de C V	\$	\$ 20,000
TOTAL	\$ 14,273,997	\$ 16,143,996

1.2.6 AMORTIZACION ACUMULADA

	<u>31-Dic-13</u>	<u>31-Dic-12</u>
Amortización Acumulada Activo Diferido	\$ -1,318,595	\$ -863,907
TOTAL	\$ -1,318,595	\$ -863,907

1.2.7 ACTIVOS DIFERIDOS.

	<u>31-Dic-13</u>	<u>31-Dic-12</u>
Estudios de Formulación y Evaluación Proyectos	\$ 4,546,880	\$ 0
TOTAL	\$ 4,546,880	\$ 0

2.1 PASIVO CIRCULANTE.

2.1.1 CUENTAS POR PAGAR A CORTO PLAZO

2.1.1.2 PROVEEDORES

	<u>Vencimiento</u>	<u>31-Dic-13</u>	<u>Vencimiento</u>	<u>31-Dic-12</u>
Uribe Nuñez Jose Agustín	30 días	\$ 78,622		\$
LSR Libros Servicios y Representaciones	30 días	415,916		
Seguros BONORTE Generali, S A de C V	30 días	1,868,310		
Centro Investigación y Desarrollo Industrial (CIDESI)	90 días	5,568,317		
Sistemas Automatizados e Industriales	30 días	87,177		
Carson Training and language Services	30 días	146,014		
Valrep, S A de C V	30 días	62,974		
Eccotik Cretividad y Diseño, S A de C V	30 días	145,500		
Innova Investigación, S A de C V	30 días	126,416		
De Arondo Iturralde S C	30 días	23,200		
ENTERPRISE BUSINESS CONSULTING SA DE CV			60 días	2,069,183
IMPROVEIT S.A. DE C.V.			30 días	570,000
COMINDE DEL CENTRO SA DE CV			30 días	288,469
ESV PROYECTOS INDUSTRIALES S.A. DE C.V			30 días	353,412
PMRO SOURCING SOLUTIONS SC DE RL DE CV			30 días	149,089
ROSA MA VEGA ANDRADE			30 días	113,117
OTROS ADEUDOS MENORES A 50 MIL PESOS		143,984	30 días	1,201,108
TOTAL		\$ 8,666,430		\$ 4,744,378

Handwritten mark

2.1.1.7 Retenciones y Contribuciones por Pagar a Corto Plazo

Impuesto sobre sueldos y salarios (1)	
5% INFONAVIT	
I.M.S.S. - Patronal	
I.M.S.S. - Empleado	
Cesantía y vejez	
2% Impuesto estatal sobre nóminas	
2% S.A.R.	
I.S.R. de gastos no deducibles (2)	
I.V.A. retenido por honorarios y transporte	
I.S.R. retenido por honorarios	
5% Retención sobre obra	
Interés ganados por depósitos fiscales	
IVA Por Pagar	
TOTAL	

	<u>31-Dic-13</u>	<u>31-Dic-12</u>
\$	3,561,944	4,581,807
	408,790	401,093
	290,086	283,053
	64,896	63,316
	349,035	335,383
	308,156	432,968
	163,516	160,437
	0	3,445
	4,691	24,841
	4,744	24,336
	0	32,112
	0	22,939
	2,960,887	2,003,358
\$	<u>8,116,745</u>	<u>8,369,088</u>

2.1.1.9 Otras Cuentas por Pagar a Corto Plazo

Creditos del INFONAVIT	
TOTAL	

	<u>31-Dic-13</u>	<u>31-Dic-12</u>
\$	609,628	528,723
\$	<u>609,628</u>	<u>528,723</u>

2.1.5.1 INGRESOS COBRADOS POR ADELANTADO A CORTO PLAZO.

Esta cuenta se integra por anticipo de clientes para la elaboración de proyectos comercializados así como de proyectos de investigación de fondos mixtos, sectoriales e institucionales CONACYT, se integran como sigue:

	<u>31-Dic-13</u>	<u>31-dic-12</u>
<u>Por Proyectos Comercializados:</u>		
Residuos Industriales Multiquim, S A de C V	\$ 1,880,000	\$
GOIMAR, S A de C V	7,799,673	
Aquanimals, S de R L de C V	242,000	
Vidrio Artesanal Xa Quixe, S A	2,000,000	
Industria Procesadora de Alimentos de Maíz	911,810	
Sustentamex, S A de C V	51,900	
Comex Industrial Coatings, S A de C V	1,482,800	
Specialites PeT Food, S A de C V	207,800	
Messier Electrodiálisis, S A de C V	1,928,000	
Minera Tizapa, S A de C V	257,000	
Pil Grims Pride, S de R L de C V	99,113	
Atlatec, S A de C V	70,973	
PEMEX REFINACION I -	13,350,046	8,000,102
PEMEX REFINACION II -	4,088,600	3,038,873
Turbo Reactores, S A C V	1,500,000	1,500,000
Messier Servicios Américas	2,261,235	2,261,235
Orto de México	1,800,000	1,800,000
NATRIUM DE MEXICO	345,000	1,600,000
Residuos Industriales Multiquim, S A de C V	1,411,900	1,411,900
SUBTOTAL PROYECTOS COMERCIALIZADOS	\$ 41,687,851	\$ 19,612,110

Por Proyectos Patrocinados:

	<u>31-Dic-13</u>	<u>31-dic-12</u>
	\$	\$
PROFEPA - Programa PLAC	518,000	
Fondos en Administración Italia	1,055,788	
Fondos en Administración Interacciones	612,500	
Fondos en Administración Modulación	675,000	
Fondos en Administración Metanol	620,000	
Fondos en Administración Gratzel	802,181	
Fondos en Administración Quinona	900,000	
Fondos en Administración Oxidasa	1,102,500	
Fondos en Administración Cadmio	1,399,950	
Fondos en Administración Filtro	344,572	
Fondos en Administración Displasia	250,000	
Fondos en Administración Ductos	2,402,106	
Fondos en Administración Micro Fluidos	500,000	
Fondos en Administración Bioceldas	3,255,000	
Fondos en Administración Oxidación	1,368,952	
Fondos en Administración Iónicos	270,000	
Fondos en Administración Solares	1,245,500	
Fondos en Administración Biocombustible	550,000	
Fondos en Administración Eólicos	547,000	
Fondos en Administración Bioelectroquímicos	348,652	
Fondos en Administración Multicapas	250,000	
FOMIX QUERETARO - Apoyos	2,640,319	
Fondo Sectorial SENER		
Fondo Mixto Chihuahua		2,651,765
Fondo Sectorial SEP CONACYT		2,530,000
Fondo Institucional CONACYT		1,800,000
Fondos en Administración Nano Partículas	4,510	1,673,000
Fondos en Administración Petroquímica		1,109,747
Fondos en Administración Desorción		0
Fondos en Administración Grafito		1,487,000
Fondos en Administración Agroindustria	1,312,000	1,761,870
Fondos de Administración Compósitos	1,849,000	0
CONACYT FOINS Infraestructura	1,761,869	1,183,000
	1,125,000	1,125,000
SUBTOTAL PROYECTOS PATROCINADOS	27,710,399	23,321,382
	\$	\$
Total de Ingresos cobrados por adelantado a Corto Plazo	69,398,250	42,933,492
	\$	\$

9





Estos son ingresos recibidos para la realización de Proyectos Comercializados y Proyectos Patrocinados, se cancelan estos ingresos cuando el proyecto concluye y se trasladan a la cuenta de Ingresos por Venta de Bienes y Servicios.

2.2.6 PROVISIONES A LARGO PLAZO

2.2.6.9 OTRAS PROVISIONES A LARGO PLAZO.

	<u>31-Dic-13</u>	<u>31-Dic-12</u>
Termino de la Relación Laboral	\$ 234,279	\$ 1,046,457
Indemnización Legal al Retiro	13,169,538	9,750,602
Prima de Antigüedad	\$ 870,181	\$ 780,058
TOTAL	<u>\$ 14,273,997</u>	<u>\$ 11,577,116</u>

Con base en la NIFGG SP 05, emitida por la Secretarías de Hacienda y Crédito Público a través de la Unidad de Contabilidad Gubernamental e Informes sobre la Gestión Pública, en la cual se especifica la obligatoriedad de la aplicación del boletín D-3 de las Normas de Información Financiera, emitidas por el Consejo Mexicano para la Investigación y Desarrollo de Normas de Información Financiera (CINIF), referente al reconocimiento de las obligaciones laborales al retiro de los trabajadores, el Centro tiene un plan de indemnización con beneficios definidos que cubren a todos los empleados, cualquiera que sea su antigüedad, el cual consiste en un pago de tres meses más 20 días de salario por cada año que el trabajador haya prestado sus servicios al Centro.

Adicionalmente, cuenta también con un plan de prima de antigüedad, que consiste en un pago único de 12 días de salario por cada año que el trabajador preste sus servicios al Centro, acotando el sueldo inferiormente por el salario mínimo vigente en el área geográfica en donde el empleado labore y hasta por el doble de este mismo salario.

Las causas por las cuales se pagarán estos beneficios, son las siguientes:

- a) Muerte.
- b) Invalidez total o permanente.
- c) Separación justificada, rescisión de contrato y despido independiente de su causa.
- d) Retiro voluntario.

El pasivo relativo y el costo anual de dichos beneficios son calculados por actuario independiente conforme a las bases definidas en los planes.

3.1.1 APORTACIONES

3.1.1.3 Patrimonio o Capital Social

El patrimonio contribuido del Centro se integra con:

- a. Los bienes muebles e inmuebles y derechos que por cualquier título legal haya adquirido, así como los recursos que le transfieran los Gobiernos Federal, Estatal y Municipal.
- b. Los recursos que le sean asignados o transferidos conforme al Presupuesto de Egresos de la Federación correspondiente, así como los que sean asignados por los Gobiernos Estatales y Municipales.
- c. Los subsidios, transferencias, participaciones, donaciones, herencias y legados que reciba de personas físicas o morales, nacionales o extranjeras, así como los beneficios que reciba derivados de los contratos y convenios que celebre, conforme a las disposiciones legales aplicables.
- d. Los ingresos que por sus servicios perciba.
- e. Los demás bienes, derechos y recursos que por cualquier título legal adquiriera.

Al 31 de Diciembre de 2013 el patrimonio se integra como sigue:

	Número Acciones	Importe
Secretaría de Educación Pública.	44,092	\$ 44,092,000
Consejo Nacional de Ciencia y Tecnología	73,574	73,574,000
Consejo de Ciencia y Tecnología del Estado de Querétaro	1,543	1,543,000
Universidad Autónoma Metropolitana	1,387	1,387,000
Universidad Autónoma de Querétaro	15	15,000
TOTAL	120,611	\$ 120,611,000

\$

3.1.1.1 Aportaciones Gobierno Federal Año en Curso (a)

3.1.1.2 Aportaciones Gobierno Federal Años Anteriores (b)

En relación al saldo de las aportaciones para aumentos de patrimonio al 31 de Diciembre de 2013 se integra como sigue:

Mas:		
Secretaría de Educación Pública.		327
Consejo Nacional de Ciencia y Tecnología		47,664,985
Consejo de Ciencia y Tecnología del Estado de Querétaro		400
TOTAL		47,665,713
Gran Total de Aportaciones al Patrimonio		168,276,713

Que se derivan de los subsidios para inversión otorgados por la Federación, que se someterán para autorización al Órgano de Gobierno para poder gestionar su protocolización ante Notario Público.

2 Notas al Estado de Variaciones en el Patrimonio.

Se protocolizaron las aportaciones autorizadas por la Asamblea de Socios, 1ª Sesión de 2012 correspondientes a las aportaciones efectuadas en el 2011 por el CONACYT por un monto de \$ 4, 327,000.

Se tiene pendiente de protocolizar la autorización de los miembros del Consejo de la 1ª sesión de 2013 la capitalización de \$ 15, 313,000 correspondientes a las aportaciones de infraestructura del año 2012.

En el ejercicio de 2013 se recibieron aportaciones para el crecimiento de la infraestructura de \$ 32, 271,985 las que se solicitara su autorización para su protocolización en la 1ª Sesión de 2014.

Se tiene una disminución en el patrimonio derivado de la pérdida del ejercicio 2013 por la cantidad de \$ 9,865,559; esta cifra esta incluye recursos no monetarios por Depreciación por \$ 11,526,474 y Amortización por \$ 454,688 que disminuyendo al resultado del ejercicio resulta una utilidad monetaria líquida de \$ 2,115,603.

Resultado del Ejercicio

Menos:

Partidas no Monetarias

Depreciación del Ejercicio

Amortización del Ejercicio

Resultado monetario (Líquido) del Ejercicio.

-9,865,559

11,526,474

454,688

2,115,603

3 Notas al Estado de Actividades.

4.1. Ingresos de Gestión.-

En 2013 este rubro llegó a 29,122,008 inferior a la del ejercicio 2012 que resultó ser un importe de 39,134,180, en ambos ejercicios fue alcanzada la meta programada de facturación autogenerados, derivada de proyectos y servicios tecnológicos y el sector empresarial.

4.2. Participaciones, aportaciones, transferencias, asignaciones, subsidios y otras ayudas.

Se recibieron subsidios por \$ 86,758,271, en 2013 cifra similar comparada con 2012 que fue del orden de \$ 86,561,242

4.3.1. Otros ingresos y beneficios.-

En 2013 se obtuvo el importe de \$ 1, 270,248 cifra inferior a la del ejercicio 2012 de \$ 1, 957,498 resultados de que no se contó con mayores excedentes en tesorería al contratar proyectos de menores montos, así como en 2012 se obtuvieron ingresos por venta de tres camiones, todas las cuentas bancarias son productivas.

5.1. Gastos de Funcionamiento.-

Al ser mayor el presupuesto aprobado y teniendo alcanzado escasamente la meta de recursos autogenerados, resultó menor el gasto ejercido en 2013 que fue por \$ 127, 016,086 y en 2012 por \$ 133, 951,077

5.2. Transferencias, asignaciones, subsidios y otras ayudas.-

Se refiere al gasto ejercido en el rubro de becas otorgadas a estudiantes de los programas de posgrado de acuerdo a las actas autorizadas por el Comité de Becas, que integran el Padrón de Becarios.

Las cifras segmentas por actividad No restringida y restringida serían las siguientes:

	31-dic-13	-	%	31-dic-12	-	%
Ingresos patrimonio no restringido:						
Ingresos por venta de bienes y servicios producidos.	\$ 29,122,008		95.20%	\$ 39,134,180		97.40%
Otros ingresos	574,296		2.90%	1,198,717		2.10%
Intereses ganados	695,953		1.80%	758,781		0.50%
Subtotal ingresos no restringidos	\$ 30,392,256		100.00%	\$ 41,091,678		100.00%
Ingresos por el patrimonio restringido:						
Subsidios del Gobierno Federal	\$ 86,758,271			\$ 86,561,242		
Subtotal ingresos restringidos	\$ 86,758,271		100.00%	\$ 86,561,242		100.00%
Total de Ingresos	\$ 117,150,527		100.00%	\$ 127,652,920		100.00%

	<u>31-dic-13</u>	<u>%</u>	<u>31-dic-12</u>	<u>%</u>
Egresos patrimonio no restringido:				
Servicios personales	\$ 3,125,564	12.70%	\$ 5,200,555	1.40%
Materiales y suministros	6,957,839	24.10%	9,897,524	15.80%
Servicios generales	16,693,830	50.60%	20,812,402	46.20%
Becas y transferencias	1,486,535	3.00%	1,235,787	1.40%
Amortización gastos diferidos	454,688	1.00%	409,219	1.50%
Intereses causados	12,885	0.10%	50,288	0.00%
Resultado cambiario neto	0	0.00%	0	0.00%
Impuesto sobre la renta	0	0.00%	3,445	0.10%
Subtotal de egresos no restringidos	\$ 28,731,341	91.50%	\$ 37,609,220	66.50%

	<u>31-dic-13</u>	<u>%</u>	<u>31-dic-12</u>	<u>%</u>
Egresos por el patrimonio restringido:				
Egresos por el patrimonio restringido:				
Servicios personales	\$ 73,084,357	78.10%	\$ 67,569,774	82.80%
Materiales y suministros	3,506,896	3.70%	3,187,765	4.20%
Servicios generales	9,880,218	17.90%	15,516,903	12.70%
Becas y transferencias	286,800	0.30%	286,800	0.40%
Depreciación del ejercicio	11,526,474	11.30%	9,780,615	7.30%
Subtotal de egresos restringidos	\$ 98,284,745	111.30%	\$ 96,341,857	107.30%

Total de Egresos 127,016,086 104.90% 133,951,077 95.40%

Cambios netos en el patrimonio No restringido 1,660,915 8.50%

Cambios netos en el patrimonio Restringido -11,526,474 -11.30%

Cambios netos en el Patrimonio -9,865,559 -4.90%

\$ -6,298,157 4.60%

[Handwritten signature]

Derivado de que el centro cuenta con una contabilidad de costos directos el resultado al cierre de diciembre de 2013 es el siguiente:
Por Recursos Propios.

NUMERO	PROYECTO	INGRESO	GASTO	Remanente
PCO003	AQUANIMALS	207,950.00	176,749.13	31,200.87
PCO004	NATRIUM	1,600,000.00	1,492,868.81	107,131.19
PCO005	TAMSA II	980,000.00	770,113.14	209,886.86
PCO007	ESV PROY.INDUSTRIALES	1,200,000.00	184,797.68	1,015,202.32
PCO008	VIDRIO ARTESANAL XAQUIXE	750,000.00	444,424.35	305,575.65
PCO009	MESSIER II	1,499,138.17	1,391,244.92	107,893.25
PCO012	XTRA CONGELADOS	91,600.00	23,313.60	68,286.40
PCO013	TREMEC	174,400.00	39,077.49	135,322.51
PCO015	PILGRIMS SCRUBERS	127,518.75	122,817.29	4,701.46
PCO018	XTRA CONGELADOS	82,440.00	35,698.42	46,741.58
SUBTOTAL		6,713,046.92	4,681,104.83	2,031,942.09

NUMERO	SERVICIO ESPECIAL	INGRESO	GASTO	Remanente
ESP003	EQUIPO INDUSTRIAL OMEGA	167,500.00	118,724.26	48,775.74
ESP004	ATLATEC	155,000.00	111,046.36	43,953.64
ESP005	CLOROX DE MEXICO	1,299,329.19	713,100.62	586,228.57
ESP006	MINERA TIZAPA	733,400.00	166,782.30	566,617.70
ESP008	CP INGREDIENTES	420,000.00	262,436.09	157,563.91
ESP009	FARMACIAS GUADALAJARA	144,206.90	6,685.71	137,521.19
ESP015	AVERY DENNISSON	29,100.00	13,544.14	15,555.86
ESP019	MESSIER SERVICIO DE CAMBIO DE FILTROS Y MEDIOS F	5,700.00	5,483.78	216.22
ESP021	FERBEL WATER JET	24,000.00	23,166.78	833.22
ESP010	PRUEBAS ESPECIALES(SE)	469,152.12	95,326.60	373,825.52
SUBTOTAL		3,447,388.21	1,516,296.64	1,931,091.57
Costo de Ventas Propios		10,160,435.13	6,197,401.47	3,963,033.66

B

NUMERO	SERVICIOS	INGRESO	GASTO	Remanente
	ANALISIS QUIMICOS	2,929,330.02	1,885,052.14	1,044,277.88
	ANALISIS MATERIALES	3,711,183.75	1,093,244.31	2,617,939.44
	CURSOS	772,479.60	111,992.03	660,487.57
	OTROS - Gastos Fijos Recursos Propios	1,909,252.16	8,622,903.46	-6,713,651.30
	TOTAL Costos Servicios y Gastos	9,322,245.53	11,713,191.94	-2,390,946.41
	Sub Total Recurso Propio	19,482,680.66	17,910,593.41	1,572,087.25

El sobre ejercicio de \$ 6, 713,651.30 de recursos propios es derivado a gastos fijos de este recurso como es el caso del pago de seguro de gastos médicos mayores y estímulos personal operativo, desarrollo del Proyecto S A P y diversos gastos de operación que no se cubrieron con recurso fiscal.

Por Recurso Patrocinado.				
NUMERO	PROYECTO	INGRESO	GASTO	Remanente
PPA014	NANOPARTICULAS	1,099,015.75	1,099,015.75	0.00
PPA022	PETROQUIMICA	1,257,286.16	1,259,010.23	-1,724.07
PPA013	TECNOLOGIAS	1,111,573.69	1,111,635.16	-61.47
PPA006	ECONOMIA	45,000.00	45,000.00	0.00
PPA021	SULFURO	675,000.00	671,809.94	3,190.06
PPA029	RURAL	2,773.79	2,773.79	0.00
	OTROS	6,718,926.10	6,631,502.66	87,423.44
	Costo de Ventas Propios	10,909,575.49	10,820,747.53	88,827.96
	Gran total	30,392,256.15	28,731,340.94	1,660,915.21

1) Notas al Estado de flujo de Efectivo.

El flujo de efectivo en el año de 2013 y 2012 resulta lo siguiente:

	31-dic-13	31-dic-12
<u>Flujos de Efectivo por Actividades de Operación.</u>		
Origen de Recursos	\$ 117,150,527	\$ 127,652,920
Aplicación de Recursos	115,034,924	123,761,242
Flujo Neto de Efectivo por Actividades de Operación.	2,115,603	3,891,678
<u>Flujos de Efectivo de las Actividades de Inversión.</u>		
Origen de Recursos	26,183,944	22,132,671
Aplicación de Recursos	36,906,458	21,579,593
Flujos de Neto de Efectivo de las Actividades de Inversión.	-10,722,514	553,078
<u>Flujos de Efectivo de las Actividades de Financiamiento.</u>		
Origen de Recursos	34,964,817	35,945,811
Aplicación de Recursos	32,439,013	18,870,054
Flujos Neto de Efectivo de las Actividades de Financiamiento.	2,525,804	17,075,757
Incremento (Disminución) Neta del Efectivo del Ejercicio y Equivalentes de Efectivo.	-6,081,107	21,520,513

Handwritten mark

I.II Estado del Ejercicio del Presupuesto.

1) Estado del Ejercicio del Presupuesto

Concepto	Presupuesto (Pesos)			Variación Porcentual		Estructura Porcentual		
	Aprobado	Modificado	Pagado	Pag./Aprob.	Pag./Modif.	Aprob.	Modif.	Pag.
TOTAL	126 847 829	142 758 271	134 567 837	6.1	-5.7	100.0	100.0	100.0
Gasto corriente	126 847 829	127 758 271	119 567 837	-5.7	-6.4	100.0	89.5	88.9
Servicios personales	83 373 512	84 283 954	74 586 263	-10.5	-11.5	65.7	59.0	55.4
Gasto de operación	42 687 517	42 687 517	34 271 081	-19.7	-19.7	33.7	29.9	25.5
- Materiales y suministros	16 577 829	16 577 829	11 043 990	-33.4	-33.4	13.1	11.6	8.2
- Servicios generales	26 109 688	26 109 688	23 227 091	-11.0	-11.0	20.6	18.3	17.3
Subsidios	786 800	786 800	1 036 986	31.8	31.8	0.6	0.6	0.8
Otros de corriente			9 673 507	0.0	0.0	0.0	0.0	7.2
Gasto de inversión		15 000 000	15 000 000	0.0	0.0	0.0	10.5	11.1
Inversión física		15 000 000	15 000 000	0.0	0.0	0.0	10.5	11.1
- Bienes muebles, inmuebles e intangibles		15 000 000	15 000 000	0.0	0.0	0.0	10.5	11.1
- Inversión pública								
- Otros de Inversión Física								
Subsidios								
Otros de inversión								

GASTO CORRIENTE

El presupuesto federal correspondiente a subsidios y transferencias se ejerció en un 100% con relación al aprobado modificado, para 2013.

El presupuesto de recursos autogenerados presentó las siguientes variaciones:

- El **gasto corriente** pagado observó una variación de 6.4%, menor con respecto al presupuesto modificado. Su evolución por rubro de gasto se presenta a continuación:
 - ◆ Las erogaciones en **Servicios Personales** registraron una disminución de 11.5% respecto al presupuesto modificado, debido principalmente a lo siguiente:

- Disminución en el ejercicio del presupuesto de recursos propios por una menor entrega de recursos presupuestados en la partida 17102 para el otorgamiento de estímulos al personal Científico y Tecnológico y adicionalmente por las vacancias en plazas de eventuales para 2012 las cuales se pagan también con recursos propios.
- ◆ En el rubro de **Gasto de Operación** se registró un menor presupuestario de 19.7%, en comparación con el presupuesto modificado. Las causas que explican esta variación son las siguientes:
 - En **Materiales y Suministros** se observó un menor ejercicio presupuestario de 33.4%, en comparación con el presupuesto modificado, debido a que:
 - Se realizó una menor adquisición de insumos para el desarrollo de proyectos y servicios ya que no se alcanzó la meta programada para la recaudación de recursos propios, el desarrollo de proyectos requirió en mayor medida gasto en servicios por la subcontratación de terceros lo cual derivó en una menor compra de otros materiales y artículos de construcción, productos químicos básicos, material, accesorios y suministros de laboratorio, así como refacciones y accesorios menores de equipo de laboratorio.
 - En **Servicios Generales** el presupuesto pagado registró un decremento del 11% respecto al presupuesto modificado, debido a:
 - Se realizó una menor adquisición de insumos para el desarrollo de proyectos y servicios ya que no se alcanzó la meta programada para la recaudación de recursos propios. El ejercicio del gasto se realizó principalmente en la subcontratación de servicios con terceros en proyectos y servicios comercializados para desarrollar actividades no propias del Centro. Adicionalmente el ejercicio del gasto en este capítulo comprende las partidas para cubrir los servicios básicos como 31101 Energía eléctrica, 31301 agua, 31401 teléfono convencional e 31701 internet y otras como 33104 asesoría, 34501 seguros de bienes patrimoniales, 35101 mantenimiento de inmuebles, 35301 mantenimiento de bienes informáticos, 35501 mantenimiento de vehículos terrestre, 37504 viáticos, 37204 pasajes y 33401 capacitación, necesarias para el desarrollo de proyectos y servicios.
- ◆ En el rubro de **Subsidios** se observó un ejercicio presupuestario superior en 31.8% respecto al presupuesto modificado, que se explica por lo siguiente:
 - Mayores erogaciones efectuadas en la partida presupuestal 43901 subsidios de recursos propios para becas a estudiantes para el desarrollo de tesis de Licenciatura y Maestría derivado a una mayor incorporación de estudiantes en proyectos de investigación provenientes del estado y de otras entidades federativas.

GASTO DE INVERSIÓN

- En el **Gasto de Inversión** no hay variación con relación al presupuesto modificado, ya que no ejerció la totalidad de los recursos. La explicación de este comportamiento se presenta a continuación:
 - ♦ En **Inversión Física** se ejercieron recursos por \$15, 000,000. Al interior de este rubro de gasto se observaron diferentes comportamientos, mismos que a continuación se mencionan:
 - En **Bienes Muebles, Inmuebles e Intangibles**, el presupuesto pagado fue por 15,000,000.00 de pesos, el cual se conforma de los recursos fiscales que se obtuvieron para un programa de adquisiciones para la adquisición de equipo de laboratorio los cuales se pagaron en su totalidad.
 - En **Inversión Pública**, no hay variación con relación al presupuesto aprobado, ya que no presenta asignación original ni modificado.

2) Estado Analítico de Ingresos Presupuestales

ESTADO ANALÍTICO DE INGRESOS PRESUPUESTARIOS						
Centro de Investigación y Desarrollo Tecnológico en Electroquímica, S.C.						
al 31 de diciembre de 2013						
Fuente de Ingreso	IMPORTE ORIGINAL ANUAL	IMPORTE MODIFICADO ANUAL	IMPORTE DEVENGADO ANUAL	IMPORTE OBTENIDO ANUAL	AMPLIACIONES Y REDUCCIONES	
INGRESOS DE OPERACIÓN DE ENTIDADES PARAESTATALES EMPRESARIAL	41,000,000.0	41,000,000.0	31,526,879.2	26,687,776.4		
TRANSFERENCIAS AL RESTO DEL SECTOR PÚBLICO	85,561,029.0	101,471,471.0	101,471,471.0	101,471,471.0	15,910,442.0	
SUBSIDIOS Y SUBVENCIÓNES	286,800.0	286,800.0	286,800.0	286,800.0	-	
TOTALES	126,847,829.0	142,758,271.0	133,285,150.2	128,446,047.4	15,910,442.0	

La meta de ingresos por la venta de bienes y servicios a nivel flujo de efectivo no se logró rebasar logrando un ingreso total de \$26, 687, 776.4 pesos, el cual incluye los otros ingresos por concepto de los productos financieros y otros diversos.

El presupuesto original de recursos de fiscales por subsidios y transferencias por \$85,847,829.00 pesos sufrió un incremento neto en 2013 por un total de \$15,910,442.00 pesos, básicamente por los incrementos recibidos para gasto de inversión y en servicios personales. Dichos recursos se recibieron en su totalidad y se ejerció el 100%, por lo que no se efectuó reintegro de recursos a la Tesorería de la Federación.

II.- Notas de Memoria (Cuentas de orden)

Al cierre del ejercicio 2013 no se cuenta con cuentas de orden contables que registren valores en custodia o instrumentos de crédito recibidos en garantía.

No se cuenta al cierre de este ejercicio con juicios legales en proceso, tanto civiles, penales, fiscales laborales mercantiles o administrativos.

Las cuentas de orden se utilizan para registrar movimiento de valores que no afecten o modifiquen el estado de situación financiera del CIDETEQ, S.C, sin embargo su incorporación en libros es necesaria con fines de recordatorio contable de control y en general sobre los aspectos administrativos, o bien para consignar sus derechos o responsabilidades contingentes que puedan o no presentarse en el futuro.

8.1 Ley de Ingresos

Cuenta	Cuentas de Orden de Ingresos	Importe
8.1.1.1	Presupuesto de Ingresos Autorizado	126'847,829.00
8.1.2.1	Presupuesto de Ingresos por Recibir	0.00
8.1.3.1	Presupuesto de Ingresos Modificado	142'758,271.00
8.1.4.1	Presupuesto de Ingresos Devengado	0.0
8.1.5.1	Presupuesto de Ingresos Cobrado	128'446,047.4

8.2 Ley de Egresos

Cuenta	Cuentas de Orden de Ingresos	Importe
8.2.1.1	Presupuesto de Egresos Aprobado	126'847,829.00
8.2.2.1	Presupuesto de Egresos por Ejercer	0.00
8.2.3.1	Presupuesto de Egresos Modificado	142'758,271.00
8.2.4.1	Presupuesto de Egresos Comprometido	0.00
8.2.5.1	Presupuesto de Egresos Devengado	0.00
8.2.6.1	Presupuesto de Egresos Ejercido	0.00
8.2.7.1	Presupuesto de Egresos Pagado	134'567,837.4

La variación entre el ingreso cobrado y el egreso pagado corresponde a la variación de disponibilidades bancarias por \$6, 129,789.98 pesos. El presupuesto de ingresos y egresos contempla los recursos por transferencias fiscales y recursos propios. Los ingresos y egresos de fondos en administración correspondiente a proyectos de investigación patrocinados se registran como operaciones ajenas.

III.- Notas de Gestión Administrativa.

1.- Introducción.

El objetivo del presente documento es la revelación del contexto y de los aspectos económicos-financieros más relevantes que influyeron en las decisiones del periodo, y que fueron considerados en la elaboración.

El ejercicio 2013, representó para el Centro un año de oportunidades para fortalecer su infraestructura así como sus capacidades internas. El incremento en el presupuesto autorizado se incrementó en 6.10% con respecto al año anterior, lo que permitió hacer frente a parte de los compromisos del Centro establecidos en la Planeación Estratégica, así como la obtención de recursos adicionales por convocatorias del CONACYT por un monto de 15,000,000, permitió incrementar la infraestructura física y tecnológica del Centro (Equipamiento).

2.- Panorama Económico y Financiero.

El entorno económico que prevaleció en el 2013 continuo siendo como en años anteriores de una baja inflación, pero con una sustancial desaceleración de la economía nacional, lo que modificó las condiciones que durante más de una década generaron confianza hacia la inversión, lo que en el entorno se vio reflejado en sectores como el de la Construcción que llegaron a presentar crecimientos negativos anualizados, con las consecuencias indirectas que ello tiene a las múltiples cadenas de suministro con las cuales se encuentra relacionada esta industria crítica que finalmente se asocia a la actividad industrial. Las consecuencias directas para el Centro es que hubo menos demanda de proyectos comercializados y en más de un caso, el postergar el inicio de proyectos hacia el 2014.

Así mismo, el sector público, a pesar de ser el primer año de la actual administración federal, a través del CONACYT se mantuvo el fondo destinado a proyectos de innovación, lo que permitió al Centro continuar participando con las empresas en este tipo de proyectos.

A nivel regional, el Estado de Querétaro mantuvo su ritmo de crecimiento industrial, en particular, el sector aeronáutico en el que han surgido más empresas que se suman a Bombardier, en donde ya se ha formado un clúster y que ha representado un conjunto de oportunidades para el CIDETEQ tanto para el desarrollo de este mercado, como para adquirir con nuevos conocimientos y lanzar nuevos productos.

En general el panorama económico del 2013 ha sido un año con las complicaciones que representó la reducción del crecimiento del PIB mayor a 3% observado en años previos a la tercera parte, si mantuvo la confianza necesaria para mantener un ritmo de crecimiento moderado que dio certidumbre a las decisiones y acciones en el Centro.

3.- Autorización e Historia.

El Centro de Investigación y Desarrollo Tecnológico en Electroquímica, S.C. (CIDETEQ) fue creado mediante escritura pública número 27,093 el 26 de septiembre de 1991, ante la Notaría número 10 del Estado de Querétaro. Cuenta con personalidad jurídica y patrimonio propios, con autonomía de decisión técnica, operativa y administrativa, de conformidad con los artículos 39, 43 y 47 al 59 de la Ley de Ciencia y Tecnología.

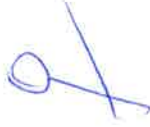

4.- Organización y Objeto Social.

a) Objeto Social.-

- Realizar actividades de investigación básica y aplicada en las áreas de electroquímica, materiales y ambiente y disciplinas afines, orientadas hacia la solución de problemas nacionales, regionales y locales del país.
- Formular, ejecutar e impartir programas para estudios de licenciatura, especialidad, maestría, doctorado y estancias posdoctorales, así como cursos de actualización y especialización de personal en actividades relacionadas con el Centro.
- Orientar la investigación científica y el desarrollo e innovación tecnológica a la modernización del sector productivo y promover y gestionar ante las organizaciones públicas, sociales y privadas, la transferencia del conocimiento, en términos de lo que para el efecto se establezca en la normatividad aplicable.
- Difundir y publicar información técnica y científica sobre los avances que registre en su especialidad, así como de los resultados de las investigaciones y trabajos que realice.
- Contribuir con el Sistema Nacional de Ciencia y Tecnología a que se refiere la Ley de Ciencia y Tecnología, para asociar el trabajo científico y la formación de recursos humanos de alto nivel al desarrollo del conocimiento y a la atención de las necesidades de la sociedad mexicana.
- Realizar actividades de vinculación con los sectores público, social y privado; en sus áreas estratégicas de electroquímica, materiales y ambiente y disciplinas afines con ellas; desarrollando proyectos y servicios orientados



hacia la solución de problemas nacionales, regionales y locales de nuestro país; en particular, elaborar estudios sobre: procesos electroquímicos; análisis de aguas y materiales; evaluación, restauración y tratamiento de suelos; impacto, riesgo, verificación y auditoría ambientales.

- Colaborar con las autoridades competentes en actividades de promoción de la metrología, el establecimiento de normas de calidad y la certificación en apego a la ley de la materia.

b) Principal Actividad.-

Investigación, Desarrollo Tecnológico y Formación de Recursos Humanos de Alto Nivel en las áreas de Electroquímica y Tecnología Ambiental.

c).- Ejercicio Fiscal.-

En apego a lo establecido en el CFF en su artículo 11 el ejercicio fiscal del centro comprende del 1° de Enero al 31 de Diciembre de 2013.

d).- Régimen Jurídico.

La Sociedad es una entidad paraestatal asimilada al régimen de las empresas de participación estatal mayoritaria a que se refieren la Ley Orgánica de la Administración Pública Federal y la Ley Federal de las Entidades Paraestatales. Como entidad paraestatal está sujeta a las leyes y normas específicas que regulan a este sector.

De conformidad con lo dispuesto en la Ley de Ciencia y Tecnología, cuenta con el carácter de Centro Público de Investigación, por lo que para efectos del cumplimiento de su objeto se regirá por lo señalado en su Instrumento de Creación, la Ley de Ciencia y Tecnología, la Ley Orgánica de la Administración Pública Federal, la Ley Federal de las Entidades Paraestatales, en el Código Civil para el Estado de Querétaro, en el Código Civil Federal y demás disposiciones legales y administrativas aplicables.

e).- Consideraciones Fiscales del ente.

El Centro, debido a que su objeto social no tiene fines de lucro, no observa los supuestos que señala la Ley de Impuesto Sobre la Renta para su causación y es considerado como no contribuyente de este impuesto y por lo tanto, no existe obligación de reparto de utilidades.

Sin embargo, existen ciertas erogaciones que por no reunir requisitos para su comprobación se consideran análogos a remanente distribuable, las cuales son base para la causación de impuesto sobre la renta, según artículo 95 de la propia Ley y se considera como impuesto definitivo. La provisión correspondiente se reconoce en los resultados al cierre del año en que se causa.

f).- Estructura Organizacional Básica

A continuación se muestra la Estructura Autorizada

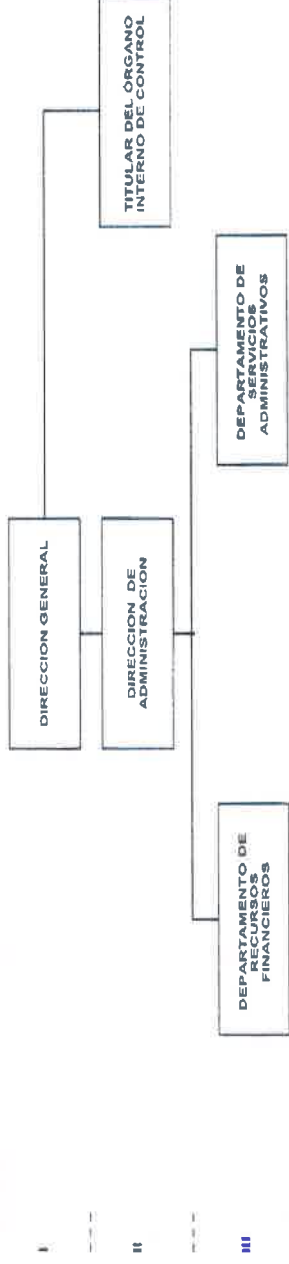

Estructura organizacional básica.- El Centro cuenta actualmente con las siguientes plazas autorizadas por la SHCP y SFP: 97 plazas de personal Científico y tecnológico, 12 plazas de personal administrativo y de apoyo, 5 plazas de mandos medios y superiores.

[Handwritten signature]

[Handwritten signature]

[Handwritten signature]

5.- Bases de preparación de los Estados Financieros

Las operaciones se realizan considerando en su caso las disposiciones que en materia de contabilidad gubernamental establecen la Ley Federal de Presupuesto y Responsabilidad Hacendaria y su Reglamento, la Ley General de Contabilidad Gubernamental y los lineamientos emitidos por las Secretarías de Hacienda y Crédito Público y de la Función Pública que les son aplicables.

Los **Lineamientos Técnicos** emitidos por la CONAC que se debieron de observar, para la unificación de criterios son los siguientes:

1. Marco Conceptual del Sistema de Contabilidad Gubernamental.
2. Postulados Básicos de Contabilidad Gubernamental.
3. Clasificador por rubros de ingresos.
4. Normas y Metodología para la Determinación de los Momentos Contables de los Ingresos.
5. Normas y Metodología para la Determinación de los Momentos Contables de los Egresos.
6. Lineamientos indicadores medir avance físico financiero.
7. Clasificador por tipo de gasto.
8. Clasificación Funcional del Gasto.
9. Clasificador por Objeto del Gasto para la Administración Pública Federal.
10. Manual de Contabilidad Gubernamental.
11. Principales Reglas Registro y Valoración Patrimonio.

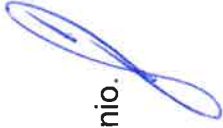

12. Acuerdo por el que se emite el Marco Metodológico sobre la forma y términos en que deberá orientarse el desarrollo del análisis de los componentes de las finanzas públicas con relación a los objetivos y prioridades que, en la materia, establezca la planeación del desarrollo, para su integración en la Cuenta Pública.
13. Acuerdo Emiten Lineamientos mínimos diseño e integración Libros Diario Inventarios y Balances.
14. Acuerdo Emite la Clasificación Administrativa.
15. Acuerdo Emite Clasificación Económica Ingresos, Gastos y Financiamiento.

a. Registro de operaciones.

El resultado de sus operaciones se determina tomando como base el presupuesto total autorizado por la S.H.C.P. (subsido del Gobierno Federal) más las aportaciones del CONACYT y los ingresos propios derivados de los servicios que presta el Centro, los cuales se disminuyen por el costo de operación de proyectos representado por el presupuesto ejercido.

b. Bancos / Tesorería e Inversiones.

Corresponde a recursos en fondos fijos, bancos cuentas productivas e inversiones a la vista, destinados a cubrir las obligaciones de pago provenientes del ejercicio del presupuesto; los remanentes no utilizados al cierre del ejercicio, derivados del subsidio del Gobierno Federal, se reintegraron a la Tesorería de la Federación, con su correspondiente afectación al presupuesto.

Las inversiones en valores se expresan a su valor de mercado, los rendimientos generados por el subsidio federal son reintegrados a la Tesorería de la Federación, sin reconocerse como ingreso del ejercicio.

c. Inversiones Financieras (Fideicomiso) (Fondo de Investigación y Desarrollo Tecnológico).

Es constituido con los recursos auto-generados del Centro, pudiendo formar parte del mismo, aportaciones no fiscales de terceras personas. El monto de los fondos fideicomitidos se invierten en valores de acuerdo a las disposiciones de la Ley de Ciencia y Tecnología. Se valúan a valor de mercado y los rendimientos se registran en resultados.

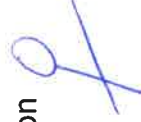

d. Bienes muebles e Inmuebles.

Los inmuebles, maquinaria, mobiliario y equipo, se registran a su costo de adquisición de acuerdo a la normatividad aplicable a entidades paraestatales no lucrativas y se deprecian por el método de línea recta a partir del año siguiente al de su adquisición.

e. Subsidio del Gobierno Federal.

Los subsidios recibidos del Gobierno Federal; así como los apoyos recibidos del CONACYT para gasto corriente y de inversión física, se registran en cuentas de resultados y patrimonio, respectivamente.

Los subsidios recibidos del Gobierno Federal que al 31 de diciembre de cada año no hayan sido devengados, son reintegrados a la Tesorería de la Federación.

f. Provisiones Largo Plazo.

Los beneficios por terminación y al retiro, se reconocen como costo durante los años de servicio del personal. El costo se calcula por actuarios independientes contratados para tal efecto.

g. Proyectos Comercializados y Proyectos Patrocinados por Fondos Mixtos y CONACYT por realizar.

La Entidad refleja como Anticipo de Clientes y Fondos en Administración los recursos recibidos para ejecutar estos proyectos, estos fondos se reconocen como ingreso del Centro hasta su término, como lo establece el CONAC, los fondos en Administración y a solicitud del fondo se controlan mediante una cuenta bancaria productiva para su registro.

Se elaboran periódicamente reportes financieros y se les anexan los comprobantes originales de las erogaciones, para su revisión y control. Al finalizar los proyectos y en caso de existir remanentes de efectivo, estos son devueltos al fondo mixto responsable centro administrador general del recurso.

h. Superávit por Revaluación.

La inflación acumulada de los tres ejercicios anuales anteriores al 31 de diciembre de 2013 es de 12.45% (2010 4.40%; 2011 3.82% y 2012 4.23%); por lo tanto, el entorno económico califica como no inflacionario.

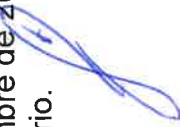

A partir del ejercicio de 2009, la entidad suspendió el reconocimiento de los efectos de la inflación en la información financiera: sin embargo, la información incluye los efectos de reexpresión reconocidos hasta el 31 de diciembre de 2008.

i. Almacén de Materiales y Suministros.

Almacén los bienes que integran el almacén son consumibles para uso de la entidad y se controlan físicamente dentro de este.

6. Características del Sistema de Contabilidad Gubernamental (SCG).

El Sistema de Contabilidad con el que cerró el Centro al 31 de diciembre de 2012, es el CONTPAQ, el cual se apegó al Manual de Contabilidad Gubernamental para la red de Centros Públicos de Investigación autorizado por la SHCP, lo que permitió dar cumplimiento a lo dispuesto por la Ley General de Contabilidad Gubernamental, en los siguientes aspectos:

Actividad	Cumple	No cumple
a) Ser único, uniforme e integrador.	X	
b) Integrar de forma automática la operación contable con el ejercicio del Presupuesto.	X	
c) Registrar de manera automática y, por única vez los momentos contables	X	
d) Tiempo real	X	
e) Catálogo de cuentas	X	
f) Manejo del control presupuestal mensual y anual.	X	
g) Control del presupuesto por recurso, capítulo, rubro y partida	X	
h) Registro contable-presupuestal de ingresos y gastos.	X	

- i) Registro y control del presupuesto X
- j) Registro de los diferentes momentos contables-presupuestales (autorizado, Modificado, comprometido, devengado, ejercido y pagado) X
- k) Registro contable-presupuestal de Adquisiciones, Nóminas, Viáticos y Servicios Generales, y como parte de los Ingresos el registro diferenciado X
- Por fuente de financiamiento. X
- l) Estados Financieros alineados al CONAC. X

En el ejercicio del 2013 se operó un paralelo entre la contabilidad en un paquete comercial (CONTAPAQ) el nuevo adquirido GRP de S A P – ECC 6.0 que se fue implementando en el transcurso del año 2013, lo que permitió tener las cifras del ejercicio 2013 en ambas plataformas, a partir del ejercicio 2014 se abortara el sistema CONTAPAQ, la nueva plataforma nos permitirá generar la información contable en tiempo real y operación en línea.

7.- Políticas De Contabilidad Significativas.

- a) Actualización.- Reconocimiento de los Efectos de la Inflación en Información Financiera, se preparan de acuerdo con la Norma de Información Financiera Gubernamental General para el sector paraestatal 04 Reexpresión.
Debido a que la inflación en México, medida en base en el índice nacional de precios al consumidor (INPC) publicado por el Banco de México, reflejo niveles inflacionarios durante 2011, 2012 y 2013 de 3.82%, 3.97% y 3.97% respectivamente, y de forma acumulada, por dichos años de 12.02%., estos niveles de inflación generaron condiciones económicas necesarias para modificar el entorno económico en el que opera la entidad de inflacionario a no inflacionario.
- b) El CIDETQ no realiza operaciones en el extranjero.
- c) Actualmente centro no cuenta con inversiones en acciones de compañías subsidiarias.
- d) Beneficios a empleados.- Se cuenta con un estudio actuarial que permite registrar los pasivos laborales para prima de antigüedad e indemnización legal.
- e) Actualmente se cuenta con la provisión de la prima de antigüedad e indemnización legal.

- f) La Entidad no tiene correcciones o errores contables que tengan repercusión en la información financiera.
- g) El CIDETEQ no realizó en el transcurso del ejercicio 2013 reclasificaciones contables por efectos de cambios en los tipos de operaciones.

8.- Posición en Moneda Extranjera.

No Aplica. El Centro no realiza operaciones en moneda extranjera



9.- Reporte Analítico del Activo.

Se emite Estado Analítico del Activo.

10.- Fideicomisos, Mandatos Análogos.

El CIDETEQ cuenta con el FIDEICOMISO DE INVESTIGACION CIENTIFICA Y DESARROLLO TECNOLOGICO DEL CENTRO PUBLICO DE INVESTIGACION Y DESARROLLO TECNOLOGICO EN ELECTROQUIMICA, S.C., EN MATERIA DE ELECTROQUIMICA, AGUA, PROCESOS, MATERIALES AMBIENTE Y CIENCIAS CON CLAVE 20003890K01112.

11.- Reporte de la Recaudación.

El CIDETEQ no es objeto de recaudación de Impuestos.

12.- Informe sobre la Deuda y el Reporte Analítico de la Deuda.

Se emite Estado Analítico de la Deuda y Otros Pasivos.

13.- Calificaciones Otorgadas.-

El CIDETEQ no ha sido sujeto a ninguna calificación crediticia.

14.- Proceso de Mejora

a) Principales Políticas de Control Interno.

De conformidad con lo establecido en el Acuerdo por el que se emiten las Disposiciones en Materia de Control Interno y se expide el Manual Administrativo de Aplicación general en Materia de Control Interno, se elaboró una Matriz de Administración de

riesgos institucional, un Mapa de Riesgos y un Programa de Trabajo en este tema. Los resultados se presentan ante el Consejo Directivo y muestran que actualmente **CIDETEQ** no cuenta con riesgos institucionales importantes.

b) Medidas de desempeño financiero, metas y alcance.

CLASIFICACIÓN FUNCIONAL

- Durante 2013 el CIDETEQ ejerció su presupuesto a través de dos **finalidades**: Gobierno y Desarrollo Económico. La primera comprende la **función** Coordinación de la Política de Gobierno y la segunda considera la **función** Ciencia, Tecnología e Innovación.
 - ◆ La finalidad **Desarrollo Económico** fue la que registró el mayor monto de recursos pagados, al representar el 99% del presupuesto total pagado, y significó un incremento de 6.2%, respecto al presupuesto aprobado. Lo anterior refleja el carácter prioritario en la asignación y ejercicio de los recursos para atender las actividades fundamentales del sector ciencia y tecnología.
 - A través de la **función Ciencia, Tecnología e Innovación** se erogó el 99% del total.
 - Mediante la **función Ciencia, Tecnología e Innovación** se realizaron 54 publicaciones arbitradas de un total de 75 publicaciones, se tiene una matrícula de 18 de 22 investigadores registrados en el SNI, se mantuvo la acreditación de los 4 posgrados ofrecidos en el PNP del CONACYT, la eficiencia terminal de alumnos graduados fue del 81% superior a la media nacional (50%), se dio atención a 261 empresas y se desarrollaron 50 proyectos de investigación y desarrollo tecnológico, superando en 2013 las metas en 10 de 14 indicadores de desempeño
 - ◆ La finalidad **Gobierno** fue la que registró el menor monto de recursos pagados, al representar el 1% del presupuesto total pagado, y no presentó variación respecto al presupuesto aprobado.
 - A través de la **función Coordinación de la Política de Gobierno** se erogó el 1.0 del total.
 - El ejercicio del gasto corresponde a los pagos de sueldos a las plazas del Órgano Interno de control para el desarrollo de sus actividades de apoyo a la función pública y buen gobierno.

A continuación se presenta el detalle del ejercicio del gasto del CIDETEQ en Clasificación Funcional:

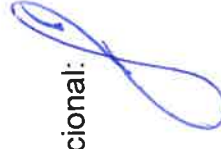

Clave	Concepto	Presupuesto									
		Total					Corriente				
		Aprobado	Modificado	Pagado	Aprobado	Modificado	Pagado	Aprobado	Modificado	Pagado	Inversión
F		126 847 829	142 758 271	134 567 837	126 847 829	127 758 271	119 567 837	15 000 000	15 000 000	15 000 000	
1	Gobierno	1 443 372	1 443 372	1 443 372	1 443 372	1 443 372	1 443 372				
1	3 Coordinación de la Política de Gob	1 443 372	1 443 372	1 443 372	1 443 372	1 443 372	1 443 372				
1	3 04 Función Pública	1 443 372	1 443 372	1 443 372	1 443 372	1 443 372	1 443 372				
3	Desarrollo Económico	125 404 457	141 314 899	133 124 465	125 404 457	126 314 899	118 124 465	15 000 000	15 000 000	15 000 000	
3	8 Ciencia, Tecnología e Innovación	125 404 457	141 314 899	133 124 465	125 404 457	126 314 899	118 124 465	15 000 000	15 000 000	15 000 000	
3	8 02 Desarrollo Tecnológico	125 404 457	141 314 899	133 124 465	125 404 457	126 314 899	118 124 465	15 000 000	15 000 000	15 000 000	

c) Programa de Mejora.

Dentro del Programa de Mejora de la Gestión (PMG) de la Secretaría de la Función Pública se dio seguimiento en el año a los siguientes proyectos:

1. Fortalecimiento del sistema de atención a clientes. En el año se dio seguimiento a la encuesta de satisfacción de clientes, última parte del proceso (Aseguramiento de su mejora).
2. Implementación de un sistema automatizado del control de asistencias del personal.
3. Evaluación y Mejora del proceso de compras.

Estos dos proyectos se implementaron y cerraron en el año, para el 2013 se dará la parte del aseguramiento de su mejora.

La Secretaría de la Función Pública evaluó con 10 el cumplimiento de éstos proyectos

15.- Información por segmentos.

La información financiera del CIDETEQ como ente público esta segmentada en diferentes actividades institucionales encaminadas a lograr los objetivos y metas del Centro en forma eficiente y eficaz mediante el logro de resultados sustantivos que se reflejan en diversos productos y servicios tales como: Publicaciones, patentes, servicios, desarrollo de proyectos de investigación y

comercializados y formación de recursos humanos con niveles de maestría y doctorado a través de sus posgrados de excelencia de CONACYT en las áreas de ambiental y electroquímica. Para ello la entidad cuenta con la asignación de recursos por programa presupuestario que se realiza en 4 distintas actividades que a su vez están comprendidas tanto en funciones sustantivas como adjetivas de apoyo.

<u>ACTIVIDAD INSTITUCIONAL</u>	<u>PROGRAMA PRESUPUESTARIO</u>	<u>DENOMINACIÓN</u>	<u>PRESUPUESTO</u>
Función pública y buen gobierno	O001	Actividades de apoyo a la función pública y buen gobierno	1,443,372
Servicios de apoyo administrativo	M001	Actividades de apoyo administrativo	8,708,908
Innovación tecnológica para elevar la competitividad del país y difusión de sus resultados	E002	Desarrollo tecnológico e innovación y elaboración de publicaciones	115,908,749
Formación de recursos humanos en Centros Públicos de Investigación	U001	Apoyos para estudios e Investigaciones	786,800
TOTAL			126,847,829

16.- Eventos Posteriores al Cierre.

- a) El presupuesto autorizado del PEF 2014 del cual aún no se tiene oficio comprende un importe total de \$171'851,376, de los cuales \$128,351,376 son de recursos fiscales y \$43'500,000 de recursos propios.

17.- Información Adicional.

a) Fuentes de Información:

- Estados Financieros.
- Cuenta de la Hacienda Pública Federal
- Presupuesto Autorizado
- Acta Constitutiva
- Ley General de Contabilidad Gubernamental
- Sistema Integral de Información de la Secretaría de Hacienda y Crédito Público

b) Datos: El correo electrónico de quien prepara la información es: jmacias@cideteq.mx

c) Direcciones:

- Unidad Sanfandila: Parque Tecnológico Querétaro Sanfandila, Pedro Escobedo Querétaro 76703 Teléfono 4422116022
- Unidad Corregidora: Paseo camino a los Olvera No. 44, Corregidora Querétaro Teléfono 1015500
- Correo electrónico: www.cideteq.mx



18.- Partes Relacionadas.

En el CIDETEQ no existen partes relacionadas que pudieran ejercer influencia significativa sobre la toma de decisiones financieras y operativas.

19.- Responsabilidad Sobre la presentación de los Estados Financieros.

Bajo Protesta de decir verdad declaramos que los Estados Financieros y sus notas, son razonablemente correctos y son responsabilidad del emisor.

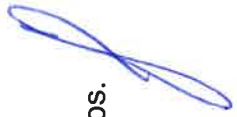

Estas notas son parte integrante de los estados financieros adjuntos.



Elaboró



C.P. Javier Macías Torres.
Subdirector de Recursos Financieros.

Revisó



L. A. Karla Olivia Bustos Navarro.
Directora de Administración.

Autorizó



Dr. Luis Arturo Godínez Mora Tovar.
Director General.