



RUIZ, ZEPEDA, CORZO, CORONA Y ASOCIADOS S.C.
CONTADORES PUBLICOS, CONSULTORES EN ADMINISTRACION, GOBIERNO CORPORATIVO,
RIESGOS, INFORMATICA Y JURIDICO.



REPRESENTANTES DE DINTEC LLC
100 Blue Lagoon Drive, Suite 130, Miami, FL 33126 U.S.A. Tel: 786-388-002/Fax: 786 -388-0004
E-mail: info-usa@dintec.com

CIUDAD DE MÉXICO 17 DE MARZO DE 2017

C.P. ARTEMIO JESÚS CANCINO SÁNCHEZ
DIRECTOR GENERAL DE AUDITORÍAS EXTERNAS
SECRETARÍA DE LA FUNCIÓN PÚBLICA
PRESENTE

Con relación a los Términos de Referencia para Auditorías Externas de los Estados y la Información Financiera Contable y Presupuestaria y de conformidad con las Condiciones de Entrega de los Dictámenes, Informes y Documentos, sus Plazos de Entrega y Distribución, me permito adjuntar el Informe de Auditoría Independiente correspondiente a la Auditoría en materia financiera-presupuestaria al 31 de diciembre de 2016 del **Centro de Investigación y Desarrollo Tecnológico en Electroquímica S.C.**

Sin otro particular de momento, me es grato enviarle un cordial saludo.

Atentamente,

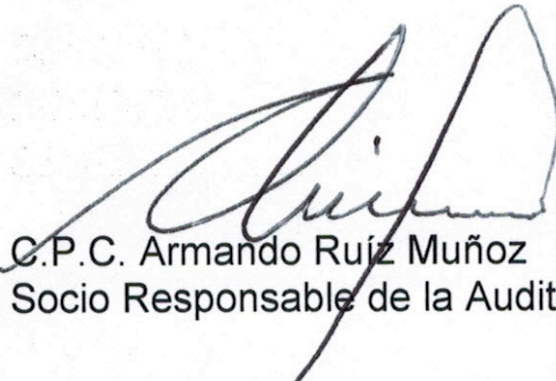

C.P.C. Armando Ruiz Muñoz
Socio Responsable de la Auditoría

c.c.p.- Dr. Gabriel Sade Barquet.- Director General del Centro de Investigación y Desarrollo Tecnológico en Electroquímica S.C.
c.c.p.- Lic. Karla Olivia Bustos Navarro.- Directora de Administración del Centro de Investigación y Desarrollo Tecnológico en Electroquímica S.C.
c.c.p.- Raúl Calderón Martínez.- Titular del Organismo Interno de Control del Centro de Investigación y Desarrollo Tecnológico en Electroquímica S.C.
c.c.p.- C.P. Judith Rivera Montelavo.- Subdirectora de Recursos Financieros del Centro de Investigación y Desarrollo Tecnológico en Electroquímica, S.C.
c.c.p. Expediente

Paseo de la Reforma No. 403 Despacho 1206, Col. Cuauhtemoc, Delegación Cuauhtemoc, CP. 06500, México, D.F., Página Web: www.ruizzepeda.com Teléfonos: 55-33-45-39, 55-25-06-84, 55-25-04-74, Tel y fax: 55-33-47-59, E-Mail ruizzepeda@prodigy.net.mx

Cd. De México, Aguascalientes, Campeche, Coahuila, Colima, Chiapas, Durango, Estado de México, Guanajuato, Jalisco, Michoacán, Morelos, Nayarit, Nuevo León, Oaxaca, Puebla, Querétaro, San Luis Potosí, Sinaloa, Sonora, Tamaulipas, Tlaxcala, Veracruz, Quintana Roo, Yucatán y Zacatecas.

**CENTRO DE INVESTIGACIÓN Y DESARROLLO
TECNÓLOGICO EN ELECTROQUÍMICA S.C.
(CIDETEQ)
ENTIDAD PARAESTATAL ASIMILADA AL REGIMEN
DE PARTICIPACIÓN ESTATAL MAYORITARIAS**

**INFORME DE AUDITORIA INDEPENDIENTE
Y ESTADOS FINANCIEROS
EJERCICIO 2016**

**CENTRO DE INVESTIGACIÓN Y DESARROLLO TECNOLÓGICO
EN ELECTROQUÍMICA S.C.
(CIDETEQ)**

**ENTIDAD PARAESTATAL ASIMILADA AL REGIMEN
DE PARTICIPACIÓN ESTATAL MAYORITARIAS**

**Informe de Auditoría Independiente
y
Estados Financieros**

Por el período comprendido del 1 de enero al 31 de diciembre de 2016 y 2015

Contenido

1.- Opinión del Auditor Independiente

2.- Información contable:

- a) Estado de Actividades
- b) Estado de Situación Financiera
- c) Estado de Cambios en la Situación Financiera
- d) Estado de Variaciones en la Hacienda Pública
- e) Estado Analítico del Activo
- f) Estado Analítico de la Deuda y otros pasivos
- g) Flujo de Efectivo
- h) Reporte de Patrimonio
- i) Informe sobre Pasivos Contingentes
- j) Notas a los Estados Financieros



RUIZ, ZEPEDA, CORZO, CORONA Y ASOCIADOS S.C.
CONTADORES PUBLICOS, CONSULTORES EN ADMINISTRACION, GOBIERNO CORPORATIVO,
RIESGOS, INFORMATICA Y JURIDICO.



REPRESENTANTES DE DINTEC LLC
6100 Blue Lagoon Drive, Suite 130, Miami, FL 33126 U.S.A. Tel: 786-388-002/Fax: 786 -388-0004
E-mail: info-usa@dintec.com

INFORME DEL AUDITOR INDEPENDIENTE

A la Secretaría de la Función Pública

Al H. Consejo de Administración del
Centro de Investigación y Desarrollo Tecnológico en Electroquímica, S.C.

Opinión.

Hemos auditado los Estados Financieros de la Entidad Gubernamental **Centro de Investigación y Desarrollo Tecnológico en Electroquímica S.C.**, Entidad Paraestatal Asimilada al Régimen de Empresas de Participación Estatal Mayoritaria, que comprenden los Estados de Situación Financiera, los Estados Analíticos del Activo y los Estados Analíticos de la Deuda y Otros Pasivos al 31 de diciembre de 2016 y 2015, y los Estados de Resultados, los Estados de Variaciones en el Patrimonio, los Estados de Flujos de Efectivo, los Estados de Cambios en la Situación Financiera, correspondientes a los años terminados en dichas fechas, así como las notas explicativas a los estados financieros que incluyen un resumen de las políticas contables significativas.

En nuestra opinión, los estados financieros adjuntos, que se describen en el párrafo anterior, están preparados, en todos los aspectos materiales, de conformidad con las disposiciones en materia de información financiera.

Fundamento de la Opinión

Hemos llevado a cabo nuestras auditorías de conformidad con las Normas Internacionales de Auditoría. Nuestras responsabilidades, de acuerdo con estas normas, se describen con más detalle en la sección "Responsabilidades del auditor para la auditoría de los estados financieros" de nuestro informe. Somos independientes de la entidad de conformidad con el Código de Ética Profesional del Colegio de Contadores Públicos de México, A.C., junto con los requerimientos de ética que son aplicables a nuestras auditorías de los estados financieros en México, y hemos cumplido con las demás responsabilidades de ética de conformidad con esos requerimientos y con el Código de Ética Profesional. Consideramos que la evidencia de auditoría que hemos obtenido proporciona una base suficiente y adecuada para nuestra opinión.

1

Paseo de la Reforma No. 403 Despacho 1206, Col. Cuauhtémoc, Delegación Cuauhtémoc, CP. 06500, Ciudad de México Página Web: www.ruizzepeda.com Teléfonos: 55-33-45-39, 55-25-06-84, 55-25-04-74, Tel y fax: 55-33-47-59, E-Mail ruizzepeda@prodigy.net.mx

Cd. De México, Aguascalientes, Campeche, Coahuila, Colima, Chiapas, Durango, Estado de México, Guanajuato, Jalisco, Michoacán, Morelos, Nayarit, Nuevo León, Oaxaca, Puebla, Querétaro, San Luis Potosí, Sinaloa, Sonora, Tamaulipas, Tlaxcala, Veracruz, Quintana Roo, Yucatán y Zacatecas.



RUIZ, ZEPEDA, CORZO, CORONA Y ASOCIADOS S.C.
CONTADORES PUBLICOS, CONSULTORES EN ADMINISTRACION, GOBIERNO CORPORATIVO,
RIESGOS, INFORMATICA Y JURIDICO.



REPRESENTANTES DE DINTEC LLC
6100 Blue Lagoon Drive, Suite 130, Miami, FL 33126 U.S.A. Tel: 786-388-002/Fax: 786 -388-0004
E-mail: info-usa@dintec.com

Párrafo de énfasis base de preparación contable y utilización de este informe.

Llamamos la atención sobre la Nota de Gestión Administrativa Número 5 los estados financieros adjuntos en la que se describen las bases contables utilizadas para la preparación de los mismos. Dichos estados financieros fueron preparados para cumplir con los requerimientos normativos gubernamentales a que está sujeta la entidad y para ser integrados en el Reporte de la Cuenta Pública Federal, los cuales están presentados en los formatos que para tal efecto fueron establecidos por la Unidad de Contabilidad Gubernamental de la Secretaría de Hacienda; consecuentemente, éstos pueden no ser apropiados para otra finalidad. Nuestra opinión no se modifica por esta cuestión.

Responsabilidades de la administración y de los encargados del gobierno de la entidad sobre los estados financieros.

La administración es responsable de la preparación de los estados financieros adjuntos de conformidad con las disposiciones en materia de información financiera establecidas en la Ley General de Contabilidad Gubernamental que se describen en la Nota de Gestión Administrativa Número 5 a dichos estados financieros, y del control interno que la administración consideró necesario para permitir la preparación de estados financieros libres de incorrección material debida a fraude o error.

En la preparación de los estados financieros, la administración es responsable de la valoración de la capacidad de la entidad para continuar operando como una entidad en funcionamiento, revelando, en su caso, las cuestiones relativas a la entidad en funcionamiento y utilizando las bases contables aplicables a una entidad en funcionamiento, a menos que la administración tenga la intención de liquidar la entidad o cesar sus operaciones, o bien no exista una alternativa realista.

Los encargados del gobierno de la entidad son responsables de la supervisión del proceso de información financiera de la entidad.

2

Paseo de la Reforma No. 403 Despacho 1206, Col. Cuauhtémoc, Delegación Cuauhtémoc, CP. 06500, Ciudad de México Página Web: www.ruizzepeda.com Teléfonos: 55-33-45-39, 55-25-06-84, 55-25-04-74, Tel y fax: 55-33-47-59, E-Mail ruizzepeda@prodigy.net.mx

Cd. De México, Aguascalientes, Campeche, Coahuila, Colima, Chiapas, Durango, Estado de México, Guanajuato, Jalisco, Michoacán, Morelos, Nayarit, Nuevo León, Oaxaca, Puebla, Querétaro, San Luis Potosí, Sinaloa, Sonora, Tamaulipas, Tlaxcala, Veracruz, Quintana Roo, Yucatán y Zacatecas.



RUIZ, ZEPEDA, CORZO, CORONA Y ASOCIADOS S.C.
CONTADORES PUBLICOS, CONSULTORES EN ADMINISTRACION, GOBIERNO CORPORATIVO,
RIESGOS, INFORMATICA Y JURIDICO.



REPRESENTANTES DE DINTEC LLC
6100 Blue Lagoon Drive, Suite 130, Miami, FL 33126 U.S.A. Tel: 786-388-002/Fax: 786 -388-0004
E-mail: info-usa@dintec.com

Responsabilidades del auditor sobre la auditoría de los estados financieros.

Nuestros objetivos son obtener una seguridad razonable sobre de que los estados financieros, en su conjunto, se encuentran libres de incorrección material, debido a fraude o error, y emitir un informe de auditoría que contiene nuestra opinión. Seguridad razonable es un alto nivel de seguridad, pero no es una garantía, de que una auditoría realizada de conformidad con las Normas Internacionales de Auditoría siempre detecte una incorrección material cuando existe. Las incorrecciones pueden deberse a fraude o error y son consideradas materiales si individualmente, o en su conjunto, puede preverse razonablemente que influyan en las decisiones económicas que los usuarios hacen en los estados financieros.

Como parte de una auditoría de conformidad con las Normas Internacionales de Auditoría, aplicamos nuestro juicio profesional y mantenemos una actitud de escepticismo profesional durante toda la auditoría. También:

- Identificamos y evaluamos los riesgos de incorrección material en los estados financieros, debida a fraude o error, diseñamos y aplicamos los procedimientos de auditoría para responder a esos riesgos y obtener evidencia de auditoría suficiente y apropiada para obtener una base para nuestra opinión. El riesgo de no detectar una incorrección material debida a fraude es mayor que en el caso de una incorrección material, ya que el fraude puede implicar colusión, falsificación, manifestaciones intencionalmente erróneas, omisiones intencionales o la anulación del control interno.
- Obtenemos conocimiento del control interno importante para la auditoría con el fin de diseñar los procedimientos de auditoría que consideramos adecuados en las circunstancias, y no con la finalidad de expresar una opinión sobre la eficacia del control interno de la entidad.
- Evaluamos lo apropiado de las políticas contables utilizadas y la razonabilidad de las estimaciones contables, así como las revelaciones hechas por la administración de la entidad.
- Concluimos sobre lo apropiado del uso de la administración de las bases contables aplicables a una entidad en funcionamiento y, con base en la evidencia de auditoría obtenida conforme a la evaluación de los resultados de los procedimientos de auditoría aplicados, verificamos que las cifras del sistema de información contable, representan valores sistemáticamente obtenidos, de conformidad con las disposiciones en materia de información financiera establecidas en la Ley General de Contabilidad Gubernamental que se describen en la Nota de Gestión Administrativa Número 5; asimismo, no existen

3

Paseo de la Reforma No. 403 Despacho 1206, Col. Cuauhtémoc, Delegación Cuauhtémoc, CP. 06500, Ciudad de México Página Web: www.ruizpeda.com Teléfonos: 55-33-45-39, 55-25-06-84, 55-25-04-74, Tel y fax: 55-33-47-59, E-Mail ruizpeda@prodigy.net.mx

Cd. De México, Aguascalientes, Campeche, Coahuila, Colima, Chiapas, Durango, Estado de México, Guanajuato, Jalisco, Michoacán, Morelos, Nayarit, Nuevo León, Oaxaca, Puebla, Querétaro, San Luis Potosí, Sinaloa, Sonora, Tamaulipas, Tlaxcala, Veracruz, Quintana Roo, Yucatán y Zacatecas.



RUIZ, ZEPEDA, CORZO, CORONA Y ASOCIADOS S.C.

CONTADORES PUBLICOS, CONSULTORES EN ADMINISTRACIÓN, GOBIERNO CORPORATIVO,
RIESGOS, INFORMATICA Y JURIDICO.



REPRESENTANTES DE DINTEC LLC

6100 Blue Lagoon Drive, Suite 130, Miami, FL 33126 U.S.A. Tel: 786-388-002/Fax: 786 -388-0004
E-mail: info-usa@dintec.com

afectar a la entidad para continuar como negocio en marcha, lo que implica que se asume la continuidad de la entidad; denotando adicionalmente el incremento positivo en los resultados del ejercicio en los últimos años. Concluimos que no existe una incertidumbre importante relacionada con eventos o con condiciones que pueden originar dudas significativas sobre la capacidad de la entidad para continuar como entidad en funcionamiento. Nuestras conclusiones se basan en la evidencia de auditoría obtenida hasta la fecha de nuestro informe. Sin embargo, hechos o condiciones futuras pueden ser causa de que la entidad deje de ser una entidad en funcionamiento.

Nos comunicamos con los responsables del gobierno de la entidad en relación, entre otras cuestiones, con el alcance planeado y el momento de realización de la auditoría y los hallazgos importantes de la auditoría, así como cualquier deficiencia significativa en el control interno que identificamos durante nuestra auditoría.

RUIZ, ZEPEDA, CORZO, CORONA Y ASOCIADOS, S.C.

Paseo de la Reforma No. 403 Despacho 1206
Col. Cuauhtémoc, Delegación Cuauhtémoc
CP. 06500, Ciudad de México

ARMANDO RUIZ MUÑOZ

Contador Público Certificado
Cédula Profesional No.365306
Certificado No. 1859

Ciudad de México, 16 de marzo del 2017.

Centro de Investigación y Desarrollo Tecnológico en Electroquímica, S.C.
Estado de Actividades
Del 1o. de Enero al 31 de Diciembre de 2016 y Del 1o. de Enero al 31 de Diciembre de 2015
(Pesos)

Sector: Consejo Nacional de Ciencia y Tecnología (CONACYT) Ramo 38
Entidad: Centro de Investigación y Desarrollo Tecnológico, S.C (CIDETEQ) 90K

| Concepto | Año | |
|---|--------------------|--------------------|
| | 2016 | 2015 |
| 4 INGRESOS Y OTROS BENEFICIOS | | |
| 4.1 INGRESOS DE GESTIÓN | 40,199,980 | 27,912,497 |
| 4.1.7 Ingresos por Venta de Bienes y Servicios | 40,199,980 | 27,912,497 |
| 4.1.7.3 Ingresos por Venta de Bienes y Servicios de organismos descentralizados | 0 | 0 |
| 4.1.7.4 Ingresos de Operación de Entidades Paraestatales Empresariales y no Financieras | 40,199,980 | 27,912,497 |
| 4.2 PARTICIPACIONES, APORTACIONES, TRANSFERENCIAS, ASIGNACIONES, SUBSIDIOS Y OTRAS AYUDAS | 120,800,481 | 119,665,162 |
| 4.2.2 Transferencias, Asignaciones, Subsidios y Otras ayudas 1 / | 120,800,481 | 119,665,162 |
| 4.2.2.1 Transferencias Internas y Asignaciones del Sector Público | 120,282,981 | 119,215,162 |
| 4.2.2.3 Subsidios y Subvenciones | 517,500 | 450,000 |
| 4.3 OTROS INGRESOS Y BENEFICIOS | 1,327,622 | 945,920 |
| 4.3.1 Ingresos Financieros | 729,262 | 639,856 |
| 4.3.1.1 Intereses Ganados de Valores, Créditos, Bonos y Otros | 0 | 0 |
| Ingresos de Fideicomisos Públicos 2 / | 0 | 0 |
| 4.3.1.9 Otros Ingresos Financieros | 729,262 | 639,856 |
| 4.3.2 Incrementos por Variación de Inventarios | 0 | 0 |
| 4.3.3 Disminución del Exceso de Estimaciones por Pérdida o Deterioro u Obsolescencia | 0 | 0 |
| 4.3.4 Disminución del Exceso de Provisiones | 0 | 0 |
| 4.3.9 Otros Ingresos y Beneficios Varios | 598,360 | 306,064 |
| Total de Ingresos | 162,328,083 | 148,523,579 |
| 5 GASTOS Y OTRAS PÉRDIDAS | | |
| 5.1 GASTOS DE FUNCIONAMIENTO | 146,585,928 | 145,306,639 |
| 5.1.1 Servicios Personales | 89,516,511 | 87,373,401 |
| 5.1.2 Materiales y Suministros | 23,591,965 | 21,303,680 |
| 5.1.3 Servicios Generales | 33,477,452 | 36,629,558 |
| 5.2 Transferencias, Asignaciones, Subsidios y Otras Ayudas | 566,363 | 866,727 |
| 5.2.3 Subsidios y Subvenciones | 566,363 | 866,727 |
| 5.2.4 Ayudas Sociales | 0 | 0 |
| 5.2.6 Transferencias a Fideicomisos, Mandatos y Contratos Análogos 3 / | 0 | 0 |
| 5.5 OTROS GASTOS Y PÉRDIDAS EXTRAORDINARIAS | 37,605,691 | 20,774,210 |
| 5.5.1 Estimaciones, Depreciaciones, Deterioros, Obsolescencias y Amortizaciones | 37,605,691 | 20,774,210 |
| 5.5.3 Disminución por Variación de Inventarios | 0 | 0 |
| 5.5.9 Otros Gastos | 0 | 0 |
| Total de Gastos y Otras Pérdidas | 184,757,982 | 166,947,576 |
| AHORRO/(DESAHORRO) DEL EJERCICIO | -22,429,899 | -18,423,997 |

- Se aplicará el rubro de Subsidios y Transferencias Corrientes únicamente en el caso de que la Entidad presente déficit presupuestario de operación y hasta por el monto del saldo de este concepto de ser suficiente. Las entidades que estén sujetas a la Ley
- 1 / Se deberá reportar el monto de ingresos de fideicomisos públicos de los que la entidad sea el Fideicomitente.
- 2 / Se deberá reportar el monto de las transferencias a fideicomisos públicos de los que la entidad sea el Fideicomitente.
- 3 / Se deberá reportar el monto de las transferencias a fideicomisos públicos de los que la entidad sea el Fideicomitente.

Bajo protesta de decir verdad declaramos que los Estados Financieros y sus Notas son razonablemente correctos y responsabilidad del emisor.

C.P. MARIA JESUS RIVERA MONTEALVO
Subdirectora de Recursos Financieros

L.A. KARLA OLIVIA BUSTOS NAVARRO
Directora de Administración

DR. GABRIEL SIADÉ BARQUET
Director General

| | Activo | | Pasivo | | Concepto | Año | |
|------------------|--|--------------------|--------------------------|---|-------------------|-------------------|-------------------|
| | 2016 | 2015 | 2016 | 2015 | | 2016 | 2015 |
| I | ACTIVO | | PASIVO | | | | |
| I.1 | ACTIVO CIRCULANTE | | PASIVO CIRCULANTE | | | | |
| I.1.1 | Efectivo y Equivalentes | 59,787,601 | 50,083,912 | Cuentas por Pagar a Corto Plazo | 13,152,054 | 15,508,616 | 0 |
| I.1.1.1 | Efectivo | 0 | 0 | Servicios Personales | 0 | 62,139 | 0 |
| I.1.1.2 | Bancos/Tesorería | 31,524,652 | 26,611,954 | Proveedores | 2,856,033 | 5,880,003 | 0 |
| I.1.1.4 | Inversiones Temporales (Hasta 3 Meses) | 28,236,249 | 23,445,258 | Contratistas por Obras Públicas por Pagar a C.P. | 0 | 0 | 0 |
| I.1.1.5 | Fondos con Afectación Específica | | | Retenciones y Contribuciones por Pagar a C.P. | 8,606,546 | 8,653,453 | 0 |
| I.1.1.6 | Depósitos de Fondos de Terceros | 26,700 | 26,700 | Otras Cuentas por Pagar a Corto Plazo | 1,689,475 | 913,021 | 0 |
| I.1.2 | Derechos a Recibir Efectivo o Equivalentes | 20,768,917 | 21,420,133 | Documentos por Pagar a Corto Plazo | 0 | 0 | 0 |
| I.1.2.1 | Inversiones Financieras | 17,651,517 | 12,667,706 | Porción a Corto Plazo de la Deuda Pública a Largo Plazo | 0 | 0 | 0 |
| I.1.2.2 | Cuentas por Cobrar | 2,045,016 | 5,891,234 | Arrendamiento Financiero | 0 | 0 | 0 |
| I.1.2.3 | Deudores Diversos | 27,230 | 96,503 | Pasivos Diferidos a Corto Plazo | 0 | 0 | 0 |
| I.1.2.5 | Deudores por Anticipo de Tesorería | | | Ingresos Cobrados por Adelantado a Corto Plazo | 84,833,463 | 64,227,332 | 0 |
| I.1.2.9 | Otros Derechos a Recibir Efectivo o Equivalentes a Corto Plazo | 518,595 | 374,743 | Fondos y Bienes de Terceros en Garantía y/o Administración a Corto Plazo | 0 | 0 | 0 |
| I.1.2.9.1 | Impuesto al Valor Agregado Acreditado | 526,559 | 2,389,947 | Provisiones a Corto Plazo | 0 | 0 | 0 |
| I.1.3 | Derechos a Recibir Bienes o Servicios | 4,301,097 | 95,793 | Total de Pasivos Circulantes | 97,985,517 | 79,735,948 | 0 |
| I.1.3.1 | Anticipos a Corto Plazo | 4,301,097 | 95,793 | PASIVO NO CIRCULANTE | 0 | 0 | 0 |
| I.1.4 | Inventarios | 40,062,324 | 33,043,045 | Cuentas por Pagar a Largo Plazo | 0 | 0 | 0 |
| I.1.4.1 | Inventarios de Mercancías para Venta | | | Proveedores | 0 | 0 | 0 |
| I.1.4.2 | Inventarios de Mercancías Terminadas | | | Contratistas por Obras Públicas | 0 | 0 | 0 |
| I.1.4.3 | Inventarios de Mercancías en Proceso de Elaboración | | | Documentos por Pagar a Largo Plazo | 0 | 0 | 0 |
| I.1.4.4 | Inventarios de Materias Primas, Materiales y Suministros para Producción | 40,062,324 | 24,180,853 | Documentos Comerciales | 0 | 0 | 0 |
| I.1.4.5 | Bienes en Tránsito | | 8,862,192 | Documentos con Contratistas por Obras Públicas | 0 | 0 | 0 |
| I.1.5 | Almacenes | 197,715 | 115,823 | Deuda Pública a Largo Plazo | 0 | 0 | 0 |
| I.1.5.1 | Almacén de Materiales y Suministros de Consumo | 197,715 | 115,823 | Arrendamiento Financiero | 0 | 0 | 0 |
| I.1.6 | Estimación por Pérdida o Deterioro de Activos Circulantes | -80,468 | -80,468 | Pasivos Diferidos a Largo Plazo | 0 | 0 | 0 |
| I.1.6.1 | Estimaciones para cuentas incobrables | -80,468 | -80,468 | Fondos y Bienes de Terceros en Garantía y/o Administración a Largo Plazo | 0 | 0 | 0 |
| | Total de Activos Circulantes | 125,037,186 | 104,678,238 | Provisiones a Largo Plazo | 22,163,646 | 21,091,819 | 21,091,819 |
| | | | | Otras Provisiones a Largo Plazo | 22,163,646 | 21,091,819 | 21,091,819 |
| I.2 | ACTIVO NO CIRCULANTE | 0 | 53,729,977 | Total de Pasivo No Circulante | 22,163,646 | 21,091,819 | 21,091,819 |
| I.2.1 | Inversiones Financieras a Largo Plazo | 0 | 1,707,166 | | | | |
| I.2.1.1 | Inversiones Financieras | 0 | 1,707,166 | | | | |
| I.2.2 | Derechos a Recibir Efectivo o Equivalentes a Largo Plazo | 0 | 52,022,811 | | | | |
| I.2.2.1 | Documentos por Cobrar | 0 | 0 | | | | |
| I.2.2.2 | Deudores Diversos | 0 | 0 | | | | |
| I.2.3 | Bienes Inmuebles, Infraestructura y Construcciones en Proceso | 66,789,034 | 53,729,977 | | | | |
| I.2.3.1 | Terrenos | 1,707,166 | 1,707,166 | | | | |
| I.2.3.2 | Viviendas | | | | | | |
| I.2.3.3 | Edificios no Habitacionales | | | | | | |
| I.2.3.4 | Infraestructura | 65,081,868 | 52,022,811 | | | | |

Sector: Consejo Nacional de Ciencia y Tecnología (CONACYT) Ramo 26
 Entidad: Centro de Investigación y Desarrollo Tecnológico, S.C. (CIDEFQ) 99K

| Concepto | Año | | Concepto | Año | |
|---|--------------------|--------------------|---|--------------------|--------------------|
| | 2016 | 2015 | | 2016 | 2015 |
| 1.2.3.5 Construcciones en Proceso en Bienes de Dominio Público | 0 | 0 | TOTAL DEL PASIVO | 120,149,163 | 100,827,767 |
| 1.2.3.6 Construcciones en Proceso en Bienes Propios | 0 | 0 | | | |
| 1.2.4 Bienes Muebles | 197,923,631 | 160,382,042 | HACIENDA PÚBLICA/ PATRIMONIO | | |
| 1.2.4.1 Mobiliario y Equipo de Administración | 12,582,427 | 12,648,786 | | | |
| 1.2.4.2 Mobiliario y Equipo Educativo y Recreativo | 187,348 | 197,731 | | | |
| 1.2.4.3 Equipo e Instrumental Médico y de Laboratorio | 1,664,486,606 | 126,646,854 | | | |
| 1.2.4.4 Equipo de Transporte | 59,863 | 190,541 | | | |
| 1.2.4.5 Equipo de Defensa y Seguridad | 0 | 0 | | | |
| 1.2.4.6 Maquinaria, Otros Equipos y Herramientas | 18,645,387 | 20,703,130 | | | |
| 1.2.4.7 Colecciones, Obras de Arte y Objetos Valiosos | 0 | 0 | | | |
| 1.2.4.8 Activos Biológicos | 0 | 0 | | | |
| 1.2.5 Activos Intangibles | 23,706,746 | 22,634,919 | HACIENDA PÚBLICA/PATRIMONIO CONTRIBUIDO | 368,278,222 | 289,669,318 |
| 1.2.5.1 Software | 0 | 0 | Aportaciones | 367,654,363 | 289,045,459 |
| 1.2.5.2 Patentes, Marcas y Derechos | 1,543,100 | 1,543,100 | Donaciones de Capital | 623,859 | 623,859 |
| 1.2.5.3 Concesiones y Franquicias | 0 | 0 | Actualización de la Hacienda Pública / Patrimonio | 0 | 0 |
| 1.2.5.4 Licencias | 0 | 0 | HACIENDA PÚBLICA /PATRIMONIO GENERADO | -73,260,877 | -46,753,000 |
| 1.2.5.9 Otros Activos Intangibles | 22,163,646 | 21,091,819 | Resultados del Ejercicio: (Ahorro / Desahorro) | -22,429,899 | -18,423,997 |
| 1.2.6 Depreciación, deterioro y amortización acumulada del ejercicio | -2,836,969 | -2,227,971 | Resultados de Ejercicios Anteriores | -89,187,093 | -66,685,118 |
| 1.2.7 Activos Diferidos | 4,546,880 | 4,546,880 | Revalúo | 38,356,115 | 38,356,115 |
| 1.2.7.1 Estudios, Formulación y Evaluación de Proyectos | 4,546,880 | 4,546,880 | Reservas | 0 | 0 |
| 1.2.7.2 Derechos sobre Bienes en Régimen de Arrendamiento Financiero | 0 | 0 | Exceso o Insuficiencia en la Actualización del Patrimonio | 0 | 0 |
| 1.2.7.3 Gastos Pagados por Adelantado a Largo Plazo | 0 | 0 | | | |
| 1.2.7.4 Anticipos a Largo Plazo | 0 | 0 | | | |
| Total de Activos no Circulantes | 290,129,322 | 239,065,847 | Total Hacienda Pública/ Patrimonio | 295,017,345 | 242,916,318 |
| TOTAL DEL ACTIVO | 415,166,508 | 343,744,085 | TOTAL DEL PASIVO Y HACIENDA PÚBLICA / PATRIMONIO | 415,166,508 | 343,744,085 |

Se mostrará el saldo de la cuenta que se haya utilizado para registrar el IVA acreditable independientemente que sea de cuanto nivel
 2./ Estas cuentas de activo se presentan netas

Bajo protesta de decir verdad declaramos que los Estados Financieros y sus Notas son razonablemente correctos y responsabilidad del emisor.

 KARLA OLIVIA BUSTOS NAVARRO
 Subdirectora de Administración

 DR. GABRIEL SADE BARQUET
 Director General

CENTRO DE INVESTIGACIÓN y DESARROLLO TECNOLÓGICO EN ELECTROQUÍMICA, S C

ESTADO DE CAMBIOS EN LA SITUACIÓN FINANCIERA

DEL 1.º DE ENERO AL 31 DE DICIEMBRE DE 2016 Y 2015

(Pesos)

| CUENTA | DESCRIPCIÓN | 31-dic-15 | ORIGEN | APLICACIÓN | 31-dic-16 |
|------------|---|--------------------|--------------------|--------------------|--------------------|
| 1 | ACTIVO | | | | |
| 1.1 | ACTIVO CIRCULANTE: | | | | |
| 1.1.1 | EFFECTIVO Y EQUIVALENTES | 50,083,912 | 0 | 9,703,689 | 59,787,601 |
| 1.1.1.1 | FONDO FIJO DE CAJA | 0 | 0 | | 0 |
| 1.1.1.2 | BANCOS / TESORERIA | 26,611,954 | | 4,912,698 | 31,524,652 |
| 1.1.1.4 | INVERSIONES TEMPORALES (HASTA TRES MESES) | 23,445,258 | | 4,790,991 | 28,236,249 |
| 1.1.1.6 | DEPOSITOS DE FONDOS DE TERCEROS EN GARANTIA | 26,700 | | 0 | 26,700 |
| 1.1.2 | DERECHOS A RECIBIR EFFECTIVO O EQUIVALENTES | 21,420,133 | 5,635,027 | 4,983,811 | 20,768,917 |
| 1.1.2.1 | INVERSIONES FINANCIERAS A CORTO PLAZO | 12,667,706 | | 4,983,811 | 17,651,517 |
| 1.1.2.2 | CUENTAS POR COBRAR POR VENTA DE BIENES y PRESTACION DE SERVICIOS | 5,891,234 | 3,846,218 | | 2,045,016 |
| 1.1.2.3 | DEUDORES DIVERSOS POR COBRAR CORTO PLAZO | 96,503 | 69,273 | | 27,230 |
| 1.1.2.9 | OTROS DERECHOS A RECIBIR EFFECTIVO o EQUIVALENTES a CORTO PLAZO | 2,764,690 | 1,719,536 | | 1,045,154 |
| 1.1.3 | DERECHOS A RECIBIR BIENES O SERVICIOS | 95,793 | 0 | 4,205,304 | 4,301,097 |
| 1.1.3.1 | ANTICIPOS A PROVEEDORES POR ADQUISICION DE BIENES y PRESTACION DE SERVICIOS A CORTO PLAZO | 95,793 | | 4,205,304 | 4,301,097 |
| 1.1.4 | INVENTARIOS | 33,043,045 | 8,862,192 | 15,881,471 | 40,062,324 |
| 1.1.4.3 | INVENTARIO MERCANCIA EN PROCESO DE ELABORACION | 24,180,853 | | 15,881,471 | 40,062,324 |
| 1.1.4.5 | BIENES EN TRANSITO | 8,862,192 | 8,862,192 | | 0 |
| 1.1.5.1 | ALMACENES DE MATERIALES Y SUMINISTROS DE CONSUMO | 115,823 | | 81,892 | 197,715 |
| 1.1.6.1 | ESTIMACION POR PERDIDA o DETERIORIO | -80,468 | | | -80,468 |
| | TOTAL ACTIVO CIRCULANTE | 104,678,238 | 14,497,219 | 34,856,167 | 125,037,186 |
| 1.2 | ACTIVO NO CIRCULANTE | | | | |
| 1.2.3 | BIENES INMUEBLES, INFRAESTRUCTURA Y OBRAS EN PROCESO. | 53,729,977 | 0 | 13,059,057 | 66,789,034 |
| 1.2.3.1 | TERRENOS | 1,707,166 | | | 1,707,166 |
| 1.2.3.3 | EDIFICIO NO HABITACIONALES | 52,022,811 | | 13,059,057 | 65,081,868 |
| 1.2.3.6 | CONSTRUCCIONES EN PROCESO EN BIENES PROPIOS | 0 | 0 | | 0 |
| 1.2.4 | BIENES MUEBLES | 160,382,042 | 2,260,163 | 39,801,752 | 197,923,631 |
| 1.2.4.1 | MOBILIARIO y EQUIPO DE ADMINISTRACION | 12,648,786 | 66,359 | | 12,582,427 |
| 1.2.4.2 | MOBILIARIO y EQUIPO EDUCACIONAL y RECREATIVO | 192,731 | 5,383 | | 187,348 |
| 1.2.4.3 | EQUIPO E INSTRUMENTAL MEDICO Y DE LABORATORIO | 126,646,854 | | 39,801,752 | 166,448,606 |
| 1.2.4.4 | EQUIPO DE TRANSPORTE | 190,541 | 130,678 | | 59,863 |
| 1.2.4.6 | MAQUINARIA, OTROS EQUIPOS y HERRAMIENTAS | 20,703,130 | 2,057,743 | | 18,645,387 |
| 1.2.5.2 | Patentes, Marcas y Derechos | 1,543,100 | 0 | | 1,543,100 |
| 1.2.5.9 | OTROS ACTIVOS INTANGIBLES | 21,091,819 | | 1,071,827 | 22,163,646 |
| 1.2.6 | ESTIMACION POR PERDIDA DE ACTIVOS NO CIRCULANTES | -2,227,971 | 608,998 | | -2,836,969 |
| 1.2.7 | ACTIVOS DIFERIDOS | 4,546,880 | 0 | 0 | 4,546,880 |
| | TOTAL ACTIVO NO CIRCULANTE | 239,065,847 | 2,869,161 | 53,932,636 | 290,129,322 |
| | TOTAL ACTIVO | 343,744,085 | 17,366,380 | 88,788,803 | 415,166,508 |
| 2 | PASIVO | | | | |
| 2.1 | PASIVO CIRCULANTE: | | | | |
| 2.1.1 | CUENTAS POR PAGAR A CORTO PLAZO | 15,508,616 | 776,454 | 3,133,016 | 13,152,054 |
| 2.1.1.1 | SERVICIOS PERSONALES POR PAGAR A CORTO PLAZO | 62,139 | | 62,139 | 0 |
| 2.1.1.2 | PROVEEDORES POR PAGAR CORTO PLAZO | 5,880,003 | | 3,023,970 | 2,856,033 |
| 2.1.1.7 | RETENCIONES y CONTRIBUCIONES POR PAGAR A CORTO PLAZO | 8,653,453 | | 46,907 | 8,606,546 |
| 2.1.1.9 | RETENCIONES DE IMPUESTOS POR PAGAR A CORTO PLAZO | 913,021 | 776,454 | | 1,689,475 |
| 2.1.5.1 | INGRESOS COBRADOS POR ADELANTADO A CORTO PLAZO | 64,227,332 | 20,606,131 | | 84,833,463 |
| 2.2.6.9 | OTRAS PROVISIONES LARGO PLAZO | 21,091,819 | 1,071,827 | | 22,163,646 |
| | TOTAL PASIVO | 100,827,767 | 22,454,411 | 3,133,016 | 120,149,163 |
| 3 | HACIENDA PUBLICA/ PATRIMONIO | | | | |
| 3.1 | HACIENDA PUBLICA / PATRIMONIO CONTRIBUIDO | | | | |
| 3.1.1 | APORTACIONES | 289,045,459 | 78,608,904 | | 367,654,363 |
| 3.1.2 | DONACIONES | 623,859 | | | 623,859 |
| 3.2 | RESULTADOS DE EJERCICIOS ANTERIORES | -46,752,999 | 0 | 26,507,877 | -73,260,877 |
| 3.2.1 | RESULTADOS DEL EJERCICIO (AHORRO/DESAHORRO) | -18,423,997 | | 4,005,902 | -22,429,899 |
| 3.2.2 | RESULTADOS DE EJERCICIOS ANTERIORES | -66,685,118 | | 22,501,975 | -89,187,093 |
| 3.2.3 | REVALUOS | 38,356,115 | | | 38,356,115 |
| | TOTAL PATRIMONIO | 242,916,318 | 78,608,904 | 26,507,877 | 295,017,345 |
| | TOTAL PASIVO + PATRIMONIO | 343,744,085 | 101,063,315 | -29,640,892 | 415,166,508 |

Bajo protesta de decir verdad declaramos que los Estados Financieros y sus Notas son razonablemente correctos y responsabilidad del emisor.

CP MARIA JUDITH OLIVERA MONTEALVO
Subdirectora de Recursos FinancierosLA KARLA OLIVIA BUSTO NAVARRO
Directora de AdministraciónDR. GABRIEL SIADE BARQUET
Director General

CENTRO DE INVESTIGACIÓN Y DESARROLLO TECNOLÓGICO EN ELECTROQUÍMICA, S C

Estado de Variaciones en la Hacienda Pública
Del 1o de Enero al 31 de Diciembre 2016 Y 2015
(Pasos)

Sector: Consejo Nacional de Ciencia y Tecnología (CONACYT) Ramo: 38
Entidad: Centro de Investigación y Desarrollo Tecnológico, S C (CIDETEQ) 900

| Concepto | 3.1.1 Patrimonio Contribuido | 3.2.2 Patrimonio Generado de Ejercicios Anteriores | 3.1.2 Donaciones | 3.2.1 Patrimonio Generado del Ejercicio | 3.2.3 Revalúo | TOTAL |
|---|------------------------------|--|------------------|---|---------------|-------------|
| Patrimonio al Final del Ejercicio 2014 | 219,639,008 | -70,013,622 | 623,859 | 2,999,999 | 38,356,115 | 191,605,359 |
| Rectificaciones de Resultados de Ejercicios Anteriores | 0 | 0 | 0 | 0 | 0 | 0 |
| Patrimonio Neto Inicial Ajustado del Ejercicio 2015 | 219,639,008 | -70,013,622 | 623,859 | 2,999,999 | 38,356,115 | 191,605,359 |
| Aportaciones | 69,406,451 | 0 | 0 | 0 | 0 | 69,406,451 |
| Donaciones de Capital Recibidas | 0 | 0 | 0 | 0 | 0 | 0 |
| Actualizaciones | 0 | 0 | 0 | 0 | 0 | 0 |
| Resultado del Ejercicio Anterior: Ahorro/(Desahorro) | 0 | 2,999,999 | 0 | -2,999,999 | 0 | 0 |
| Resultado del Ejercicio Actual: Ahorro/(Desahorro) | 0 | 0 | 0 | -18,423,997 | 0 | -18,423,997 |
| Revalúo | 0 | 0 | 0 | 0 | 0 | 0 |
| Retiro por Inversiones del Fideicomiso 2014 | 0 | 0 | 0 | 0 | 0 | 0 |
| Movimientos Fideicomiso Neto | 0 | 328,505 | 0 | 0 | 0 | 328,505 |
| Exceso o insuficiencia en la actualización del Patrimonio | 0 | 0 | 0 | 0 | 0 | 0 |
| Patrimonio al Final del Ejercicio 2015 | 289,045,459 | -66,685,118 | 623,859 | -18,423,997 | 38,356,115 | 242,916,318 |
| Rectificaciones de Resultados del Ejercicio Anterior | 0 | 0 | 0 | 0 | 0 | 0 |
| Patrimonio Neto Inicial Ajustado del Ejercicio 2016 | 289,045,459 | -66,685,118 | 623,859 | -18,423,997 | 38,356,115 | 242,916,318 |
| Aportaciones | 78,608,904 | 0 | 0 | 0 | 0 | 78,608,904 |
| Donaciones de Capital Recibidas | 0 | 0 | 0 | 0 | 0 | 0 |
| Actualizaciones | 0 | 0 | 0 | 0 | 0 | 0 |
| Resultado del Ejercicio Anterior: Ahorro/(Desahorro) | 0 | -18,423,997 | 0 | 18,423,997 | 0 | 0 |
| Resultado del Ejercicio Actual: Ahorro/(Desahorro) | 0 | 0 | 0 | -22,429,899 | 0 | -22,429,899 |
| Revalúo | 0 | 0 | 0 | 0 | 0 | 0 |
| Rendimientos del Fideicomiso Neto | 0 | 272,021 | 0 | 0 | 0 | 272,021 |
| Retiro por Inversiones del Fideicomiso 2016 | 0 | -4,350,000 | 0 | 0 | 0 | -4,350,000 |
| Exceso o insuficiencia en la actualización del Patrimonio | 0 | 0 | 0 | 0 | 0 | 0 |
| Patrimonio al Final del Ejercicio 2016 | 367,654,363 | -89,187,093 | 623,859 | -22,429,899 | 38,356,115 | 295,017,345 |

Bajo protesta de decir verdad declaramos que los Estados Financieros y sus Notas son razonablemente correctos y responsabilidad del emisor.



CP. MARÍA JUDIT RIVERA MONTEALVO
Subdirectora de Recursos Financieros



L.A. KARBER OLIVIA BUSTOS NAVARRO
Directora de Administración



DR. GABRIEL SIADE BARQUET
Director General

Centro de Investigación y Desarrollo Tecnológico en Electroquímica, S.C.

Análisis del Activo

Del 1o de Enero al 31 de Diciembre de 2016

(Pesos)

Sector: Consejo Nacional de Ciencia y Tecnología (CONACYT) Ramo 38.
Entidad: Centro de Investigación y Desarrollo Tecnológico, S.C (CIDETEQ) 90K

| Concepto | | Saldo Inicial 1 | Cargos del Periodo 2 | Abonos del Periodo 3 | Saldo Final 4 = (1+2-3) | Flujo del Periodo 5 = (4-1) |
|------------|---|--------------------|-------------------------|-------------------------|----------------------------|--------------------------------|
| I | ACTIVO | 104,678,238 | 35,000,019 | 14,641,071 | 125,037,186 | 20,358,948 |
| 1.1 | ACTIVO CIRCULANTE | 50,083,912 | 9,703,689 | 0 | 59,787,601 | 9,703,689 |
| 1.1.1 | Efectivo y Equivalentes | 0 | 0 | 0 | 0 | 0 |
| 1.1.1.1 | Efectivo | 26,611,954 | 4,912,698 | 0 | 31,524,652 | 4,912,698 |
| 1.1.1.2 | Bancos/Tesorería | 23,445,258 | 4,790,991 | 0 | 28,236,249 | 4,790,991 |
| 1.1.1.4 | Inversiones Temporales (Hasta 3 Meses) | 0 | 0 | 0 | 0 | 0 |
| 1.1.1.5 | Fondos con Afectación Específica | 26,700 | 0 | 0 | 26,700 | 0 |
| 1.1.1.6 | Depósitos de Fondos de Terceros en Garantía y/o Administración | 0 | 0 | 0 | 0 | 0 |
| 1.1.1.9 | Otros Efectivos y Equivalentes | 21,420,133 | 5,127,663 | 5,778,879 | 20,768,917 | -651,216 |
| 1.1.2 | Derechos a Recibir Efectivo o Equivalentes | 12,667,706 | 4,983,811 | 0 | 17,651,517 | 4,983,811 |
| 1.1.2.1 | Inversiones Financieras de Corto Plazo | 5,891,234 | 0 | 3,846,218 | 2,045,016 | -3,846,218 |
| 1.1.2.2 | Cuentas por Cobrar a Corto Plazo | 96,503 | 0 | 69,273 | 27,230 | -69,273 |
| 1.1.2.3 | Deudores Diversos por Cobrar a Corto Plazo | 0 | 0 | 0 | 0 | 0 |
| 1.1.2.5 | Deudores por Anticipos de la Tesorería a Corto Plazo | 374,743 | 143,852 | 0 | 518,595 | 143,852 |
| 1.1.2.9 | Otros Derechos a Recibir Efectivo o Equivalentes a Corto Plazo | 2,389,947 | 0 | 1,863,388 | 526,559 | -1,863,388 |
| 1.1.2.9.1 | Impuesto al Valor Agregado Acreditable | 95,793 | 4,205,304 | 0 | 4,301,097 | 4,205,304 |
| 1.1.3 | Derechos a Recibir Bienes o Servicios | 0 | 0 | 0 | 0 | 0 |
| 1.1.3.1 | Anticipos a Proveedores por Adquisición de Bienes y Prestación de Servicios a Corto Plazo | 0 | 0 | 0 | 0 | 0 |
| 1.1.3.2 | Anticipos a Proveedores por Adquisición de Bienes Inmuebles y Muebles a Corto Plazo | 95,793 | 4,205,304 | 0 | 4,301,097 | 4,205,304 |
| 1.1.3.3 | Anticipos a Proveedores por Adquisición de Bienes Intangibles a Corto Plazo | 0 | 0 | 0 | 0 | 0 |
| 1.1.3.4 | Anticipos a Contratistas por Obras Públicas a Corto Plazo | 0 | 0 | 0 | 0 | 0 |
| 1.1.3.9 | Otros Derechos a Recibir Bienes o Servicios a Corto Plazo | 33,043,045 | 15,881,471 | 8,862,192 | 40,062,324 | 7,019,279 |
| 1.1.4 | Inventarios | 0 | 0 | 0 | 0 | 0 |
| 1.1.4.1 | Inventarios de Mercancías para Venta | 0 | 0 | 0 | 0 | 0 |
| 1.1.4.2 | Inventarios de Mercancías Terminadas | 24,180,853 | 15,881,471 | 0 | 40,062,324 | 15,881,471 |
| 1.1.4.3 | Inventarios de Mercancías en Proceso de Elaboración | 8,862,192 | 0 | 8,862,192 | 0 | -8,862,192 |
| 1.1.4.4 | Inventarios de Materias Primas, Materiales y Suministros para Producción | 115,823 | 81,892 | 0 | 197,715 | 81,892 |
| 1.1.4.5 | Bienes en Tránsito | 115,823 | 81,892 | 0 | 197,715 | 81,892 |
| 1.1.5 | Almacenes | -80,468 | 0 | 0 | -80,468 | 0 |
| 1.1.5.1 | Almacén de Materiales y Suministros de Consumo | -80,468 | 0 | 0 | -80,468 | 0 |
| 1.1.6 | Estimación por Pérdida o Deterioro de Activos Circulantes | -80,468 | 0 | 0 | -80,468 | 0 |
| 1.1.6.1 | Estimaciones para Cuentas Incobrables por Derechos a Recibir Efectivo o Equivalentes | -80,468 | 0 | 0 | -80,468 | 0 |
| 1.1.6.2 | Estimación por Deterioro de Inventarios | 0 | 0 | 0 | 0 | 0 |
| 1.1.9 | Otros Activos Circulantes | 0 | 0 | 0 | 0 | 0 |
| 1.2 | ACTIVO NO CIRCULANTE | 239,065,847 | 92,542,433 | 41,478,958 | 290,129,322 | 51,063,475 |
| 1.2.1 | Inversiones Financieras a Largo Plazo | 0 | 0 | 0 | 0 | 0 |
| 1.2.1.1 | Inversiones a Largo Plazo | 0 | 0 | 0 | 0 | 0 |
| 1.2.1.2 | Títulos y Valores a Largo Plazo | 0 | 0 | 0 | 0 | 0 |
| 1.2.1.3 | Fideicomisos, Mandatos y Contratos Análogos | 0 | 0 | 0 | 0 | 0 |
| 1.2.2 | Derechos a Recibir Efectivo o Equivalentes a Largo Plazo | 0 | 0 | 0 | 0 | 0 |
| 1.2.2.1 | Documentos por Cobrar a Largo Plazo | 0 | 0 | 0 | 0 | 0 |
| 1.2.2.2 | Deudores Diversos a Largo Plazo | 0 | 0 | 0 | 0 | 0 |
| 1.2.2.9 | Otros Derechos a Recibir Efectivo o Equivalentes a Largo Plazo | 0 | 0 | 0 | 0 | 0 |
| 1.2.3 | Bienes Inmuebles, Infraestructura y Construcciones en Proceso | 74,360,861 | 15,307,752 | 0 | 89,668,613 | 15,307,752 |
| 1.2.3.1 | Terrenos | 1,707,166 | 0 | 0 | 1,707,166 | 0 |
| 1.2.3.2 | Viviendas | 0 | 0 | 0 | 0 | 0 |
| 1.2.3.3 | Edificios no Habitacionales | 72,653,695 | 15,307,752 | 0 | 87,961,447 | 15,307,752 |
| 1.2.3.4 | Infraestructura | 0 | 0 | 0 | 0 | 0 |
| 1.2.3.5 | Construcciones en Proceso en Bienes de Dominio Público | 0 | 0 | 0 | 0 | 0 |
| 1.2.3.6 | Construcciones en Proceso en Bienes Propios | 0 | 0 | 0 | 0 | 0 |
| 1.2.3.9 | Otros Bienes Inmuebles | 0 | 0 | 0 | 0 | 0 |
| 1.2.4 | Bienes Muebles | 251,238,142 | 72,289,589 | 3,873,266 | 319,654,465 | 68,416,324 |
| 1.2.4.1 | Mobiliario y Equipo de Administración | 25,501,766 | 2,249,748 | 472,064 | 27,279,450 | 1,777,684 |

Centro de Investigación y Desarrollo Tecnológico en Electroquímica, S.C.
Análisis del Activo
Del 1.º de Enero al 31 de Diciembre de 2016
(Págs.)

Sector: Consejo Nacional de Ciencia y Tecnología (CONACYT) Rama 38
Entidad: Centro de Investigación y Desarrollo Tecnológico, S.C. (CIDETEQ) 90K

| Concepto | Saldo Inicial 1 | Cargos del Periodo 2 | Abonos del Periodo 3 | Saldo final 4 = (1+2-3) | Flujo del Periodo 5=(4-1) |
|---|---------------------|-------------------------|-------------------------|----------------------------|------------------------------|
| 1.2.4.2 Mobiliario y Equipo Educativo y Recreativo | 820,233 | 66,954 | 71,359 | 815,828 | -4,405 |
| 1.2.4.3 Equipo e Instrumental Médico y de Laboratorio | 194,668,793 | 69,680,919 | 2,178,563 | 262,171,149 | 67,502,356 |
| 1.2.4.4 Equipo de Transporte | 2,849,246 | 0 | 852,451 | 1,996,695 | -852,551 |
| 1.2.4.5 Equipo de Defensa y Seguridad | 0 | 0 | 0 | 0 | 0 |
| 1.2.4.6 Maquinaria, Otros Equipos y Herramientas | 27,398,104 | 291,968 | 298,729 | 27,391,343 | -6,761 |
| 1.2.4.7 Colecciones, Obras de Arte y Objetos Valiosos | 0 | 0 | 0 | 0 | 0 |
| 1.2.4.8 Activos Biológicos | 0 | 0 | 0 | 0 | 0 |
| 1.2.5 Activos Intangibles | 22,634,919 | 1,071,827 | 0 | 23,706,746 | 1,071,827 |
| 1.2.5.1 Software | 0 | 0 | 0 | 0 | 0 |
| 1.2.5.2 Patentes, Marcas y Derechos | 1,543,100 | 0 | 0 | 1,543,100 | 0 |
| 1.2.5.3 Concesiones y Franquicias | 0 | 0 | 0 | 0 | 0 |
| 1.2.5.4 Licencias | 0 | 0 | 0 | 0 | 0 |
| 1.2.5.9 Otros Activos Intangibles | 21,091,819 | 1,071,827 | 0 | 22,163,646 | 1,071,827 |
| 1.2.6 Depreciación, Deterioro y Amortización Acumulada de Bienes e Intangibles | -113,714,955 | 3,873,265 | 37,605,692 | -147,447,382 | -33,732,428 |
| 1.2.6.1 Depreciación Acumulada de Bienes Inmuebles | -20,630,885 | 0 | 2,248,694 | -22,879,579 | -2,248,694 |
| 1.2.6.2 Depreciación Acumulada de Infraestructura | -90,856,099 | 0 | 34,748,000 | -121,730,834 | -30,874,736 |
| 1.2.6.3 Depreciación Acumulada de Bienes Muebles | -2,227,971 | 0 | 608,998 | -2,836,969 | -608,998 |
| 1.2.6.4 Deterioro Acumulado de Activos Biológicos | 4,546,880 | 0 | 0 | 4,546,880 | 0 |
| 1.2.6.5 Amortización Acumulada de Activos Intangibles | 4,546,880 | 0 | 0 | 4,546,880 | 0 |
| 1.2.7 Activos Diferidos | 0 | 0 | 0 | 0 | 0 |
| 1.2.7.1 Estudios, Formulación y Evaluación de Proyectos | 0 | 0 | 0 | 0 | 0 |
| 1.2.7.2 Derechos sobre Bienes en Régimen de Arrendamiento Financiero | 0 | 0 | 0 | 0 | 0 |
| 1.2.7.3 Gastos Pagados por Adelantado a Largo Plazo | 0 | 0 | 0 | 0 | 0 |
| 1.2.7.4 Anticipos a Largo Plazo | 0 | 0 | 0 | 0 | 0 |
| 1.2.7.9 Otros Activos Diferidos | 0 | 0 | 0 | 0 | 0 |
| 1.2.8 Estimación por Pérdida o Deterioro de Activos no Circulantes | 0 | 0 | 0 | 0 | 0 |
| 1.2.8.1 Estimaciones por Pérdida de Cuentas Incobrables de Documentos por Cobrar a Largo Plazo | 0 | 0 | 0 | 0 | 0 |
| 1.2.8.2 Estimaciones por Pérdida de Cuentas Incobrables de Deudores Diversos por Cobrar a Largo Plazo | 0 | 0 | 0 | 0 | 0 |
| 1.2.8.9 Estimaciones por Pérdida de Otras Cuentas Incobrables a Largo Plazo | 0 | 0 | 0 | 0 | 0 |
| 1.2.9 Otros Activos no Circulantes | 0 | 0 | 0 | 0 | 0 |
| 1.2.9.1 Bienes en Concesión | 0 | 0 | 0 | 0 | 0 |
| 1.2.9.2 Bienes en Arrendamiento Financiero | 0 | 0 | 0 | 0 | 0 |
| 1.2.9.3 Bienes en Comodato | 0 | 0 | 0 | 0 | 0 |
| TOTAL DEL ACTIVO | 343,744,085 | 127,542,452 | 56,120,029 | 415,166,508 | 71,422,423 |

1./ Se deberá mostrar el saldo de la cuenta que se haya utilizado para registrar el IVA acreditable, independientemente que sea de quinto nivel, debiendo indicar el número de la misma.
Bajo protesta de decir verdad declaramos que los Estados Financieros y sus Notas son razonablemente correctos y responsabilidad del emisor.

Nombre: C. P. MARIA JUDIT RIVERA MONTEALVO
Cargo: Subdirectora de Recursos Financieros
Firma: 

Nombre: L.A. KARLA OLIVIA BUSTOS NAVARRO
Cargo: Directora de Administración
Firma: 

Nombre:
Cargo:
Firma:

DR. GABRIEL SIMONE BARRQUET
Director General

| Concepto | Moneda de Contratación 1/ | Saldo al Inicio del Periodo | Movimientos del Periodo 2/ | Depuración o Conciliación | Saldo al Final del Periodo |
|--|------------------------------|-----------------------------|-------------------------------|---------------------------|----------------------------|
| PASIVOS A CORTO PLAZO: | | | | | |
| 2110000000 2.1.1 Cuentas por Pagar a Corto Plazo | | 79,735,948 | 18,249,589 | 0 | 97,985,517 |
| 2120000000 2.1.2 Documentos por Pagar a Corto Plazo | | 15,508,616 | -2,356,562 | 0 | 13,152,054 |
| | Pesos | 0 | 0 | 0 | 0 |
| | Dólares | 0 | 0 | 0 | 0 |
| | Euros | 0 | 0 | 0 | 0 |
| | Yenes | 0 | 0 | 0 | 0 |
| | Libras Esterlinas | 0 | 0 | 0 | 0 |
| | Otras | 0 | 0 | 0 | 0 |
| 2130000000 2.1.3 Porción a Corto Plazo de la Deuda Pública a Largo Plazo | | 0 | 0 | 0 | 0 |
| | Pesos | 0 | 0 | 0 | 0 |
| | Dólares | 0 | 0 | 0 | 0 |
| | Euros | 0 | 0 | 0 | 0 |
| | Yenes | 0 | 0 | 0 | 0 |
| | Libras Esterlinas | 0 | 0 | 0 | 0 |
| | Otras | 0 | 0 | 0 | 0 |
| 2140000000 2.1.4 Títulos y Valores a Corto Plazo | | 0 | 0 | 0 | 0 |
| 2150000000 2.1.5 Pasivos Diferidos a Corto Plazo | | 0 | 0 | 0 | 0 |
| 2160000000 2.1.6 Fondos y Bienes de Terceros en Garantía y/o Administración a Corto Plazo | | 64,227,332 | 20,606,131 | 0 | 84,833,463 |
| 2170000000 2.1.7 Provisiones a Corto Plazo | | 0 | 0 | 0 | 0 |
| 2190000000 2.1.9 Otros Pasivos a Corto Plazo | | 0 | 0 | 0 | 0 |
| PASIVOS A LARGO PLAZO: | | | | | |
| 2210000000 2.2.1 Cuentas por Pagar a Largo Plazo | | 21,091,819 | 1,071,827 | 0 | 22,163,646 |
| 2220000000 2.2.2 Documentos por Pagar a Largo Plazo | | 0 | 0 | 0 | 0 |
| | Pesos | 0 | 0 | 0 | 0 |
| | Dólares | 0 | 0 | 0 | 0 |
| | Euros | 0 | 0 | 0 | 0 |
| | Yenes | 0 | 0 | 0 | 0 |
| | Libras Esterlinas | 0 | 0 | 0 | 0 |
| | Otras | 0 | 0 | 0 | 0 |
| 2230000000 2.2.3 Deuda Pública a Largo Plazo | | 0 | 0 | 0 | 0 |
| | Pesos | 0 | 0 | 0 | 0 |
| | Dólares | 0 | 0 | 0 | 0 |
| | Euros | 0 | 0 | 0 | 0 |
| | Yenes | 0 | 0 | 0 | 0 |
| | Libras Esterlinas | 0 | 0 | 0 | 0 |
| | Otras | 0 | 0 | 0 | 0 |
| 2240000000 2.2.4 Pasivos Diferidos a Largo Plazo | | 0 | 0 | 0 | 0 |
| 2250000000 2.2.5 Fondos y Bienes de Terceros en Garantía y/o en Administración a Largo Plazo | | 21,091,819 | 1,071,827 | 0 | 22,163,646 |
| 2260000000 2.2.6 Provisiones a Largo Plazo | | 0 | 0 | 0 | 0 |
| TOTAL PASIVOS | | 100,827,767 | 19,321,396 | 0 | 120,149,163 |

1/ Cuando existan adeudos en moneda extranjera, estos deberán convertirse a pesos de acuerdo a la tabla de tipos de cambio de divisas extranjeras para el cierre contable al 31 de diciembre de 2016.

2/ Sin incluir los ajustes o reclasificaciones por Depuraciones o Conciliación. Bajo protesta de decir verdad declaramos que los Estados Financieros y sus Notas son razonablemente correctos y responsabilidad del emisor.

Nombre: C.P. MARIA JUDIT RIVERA MONTEALVO
Cargo: Subdirectora de Recursos Financieros
Firma:



Nombre: L.A. KARLA OLIVIA BUSTOS NAVARRO
Cargo: Directora de Administración
Firma:



Nombre: DR. GABRIEL SIADE BADIOUET
Cargo: Director General
Firma:



Centro de Investigación y Desarrollo Tecnológico en Electroquímica, S.C.
Estado de Flujos de Efectivo
Del 1o de Enero al 31 de Diciembre de 2016 y 31 de Diciembre 2015
(Pesos)

Sector: Consejo Nacional de Ciencia y Tecnología (CONACYT) Ramo 38
Entidad: Centro de Investigación y Desarrollo Tecnológico, S.C (CIDETEQ) 90K

| Concepto | Año | |
|---|--------------------|--------------------|
| | 2016 | 2015 |
| Flujos de Efectivo por Actividades de Operación | | |
| Origen | 162,328,083 | 148,523,579 |
| Ingresos y Aportaciones de Seguridad Social | 0 | 0 |
| Ingresos de Operación de Entidades Paraestatales Empresariales y no Financieras | 40,199,980 | 27,912,497 |
| Transferencias Internas y Asignaciones del Sector Público | 120,282,981 | 119,215,162 |
| Subsidios y Subvenciones | 517,500 | 450,000 |
| Otros Ingresos y Beneficios 1_/ | 1,327,622 | 945,920 |
| Aplicación | 147,152,291 | 146,173,366 |
| Servicios Personales | 89,516,511 | 87,373,401 |
| Materiales y Suministros | 23,591,965 | 21,303,680 |
| Servicios Generales | 33,477,452 | 36,629,558 |
| Transferencias, Asignaciones, Subsidios y Otras Ayudas | 566,363 | 866,727 |
| Subsidios y Subvenciones | 566,363 | 866,727 |
| Ayudas Sociales | 0 | 0 |
| Transferencias a Fideicomisos, Mandatos y Contratos Análogos | 0 | 0 |
| Donativos | 0 | 0 |
| Flujos Netos de Efectivo por Actividades de Operación | 15,175,792 | 2,350,213 |
| Flujos de Efectivo de las Actividades de Inversión | | |
| Origen | 78,880,925 | 69,734,956 |
| Contribuciones de Capital | 78,608,904 | 69,406,451 |
| Venta o Disposición de Activos Físicos | 0 | 0 |
| Otros - Movimiento Neto del Fideicomiso | 272,021 | 328,505 |
| Aplicación | 91,947,340 | 88,715,098 |
| Bienes Inmuebles y Muebles | 87,597,340 | 87,171,998 |
| Construcciones en Proceso (Obra Pública) | | 0 |
| Otros 2_/ | 4,350,000 | 1,543,100 |
| Flujos Netos de Efectivo por Actividades de Inversión | -13,066,415 | -18,980,142 |
| Flujo de Efectivo de las Actividades de Financiamiento | | |
| Origen | 36,023,657 | 45,173,306 |
| Disminución de Activos Financieros, excluido el Efectivo y Equivalente | 14,641,072 | 16,348,593 |
| Incremento de Otros Pasivos | 21,382,585 | 28,824,713 |
| Aplicación | 28,429,345 | 19,461,924 |
| Incremento de Activos Financieros, excluido el Efectivo y Equivalentes | 25,296,329 | 12,865,355 |
| Disminución de Otros Pasivos | 3,133,016 | 6,596,569 |
| Flujos Netos de Efectivo por Actividades de Financiamiento | 7,594,312 | 25,711,382 |
| Incremento/(Disminución) Neta en el Efectivo y Equivalentes al Efectivo | 9,703,689 | 9,081,454 |
| Efectivo y Equivalentes al Efectivo al Inicio del Ejercicio | 50,083,912 | 41,002,458 |
| Efectivo y Equivalentes al Efectivo al final del Ejercicio | 59,787,601 | 50,083,912 |

1_/ Se incluirá el monto de ingresos de fideicomisos públicos de los que la entidad sea el Fideicomitente.

2_/ Se deberán incluir los bienes intangibles.

Bajo protesta de decir verdad declaramos que los Estados Financieros y sus Notas son razonablemente correctos y responsabilidad del emisor.

C.P. MARÍA DEL CARMEN RIVERA MONTEALVO
Subdirectora de Recursos Financieros

L.A. KARLA OLIVIA BUSTOS NAVARRO
Directora de Administración

DR. GABRIEL SIADE BARQUET
Director General

Centro de Investigación y Desarrollo Tecnológico en Electroquímica, S.C.
Patrimonio del Ente Público del Sector Paralelnatal
(Pesos)

Sector: Consejo Nacional de Ciencia y Tecnología (CONACYT) Ramo 38
Entidad: Centro de Investigación y Desarrollo Tecnológico, S.C (CIDETEQ) 90K

| CONCEPTO | MONTO |
|--|-------------|
| Total de Patrimonio del ente público | 295,017,345 |
| % del patrimonio del Ente Público que es propiedad del Poder Ejecutivo | 100 |
| Patrimonio del ente público que es propiedad del Poder Ejecutivo | 295,017,345 |

Bajo protesta de decir verdad declaramos que los Estados Financieros y sus Notas son razonablemente correctos y responsabilidad del emisor.



Autorizó: DR. GABRIEL SIADE BARQUET
Director General



Elaboró: C.P. MARIA JUDIT RIVERA MONTEALVO
Subdirectora de Recursos Financieros



Revisó: L.A. KARLA GENYA BUSTOS NAVARRO
Directora de Administración

Centro de Investigación y Desarrollo Tecnológico en Electroquímica, S C
informes de Pasivos Contingentes
(Pesos)

Sector: Consejo Nacional de Ciencia y Tecnología (CONACYT) Ramo 38
Entidad: Centro de Investigación y Desarrollo Tecnológico, S C (CIDETEQ) 90K

EL CENTRO DE INVESTIGACIÓN Y DESARROLLO TECNOLÓGICO EN ELECTROQUÍMICA, S.C. no cuenta con pasivos Contingentes que reportar durante el ejercicio

Bajo protesta de decir verdad declaramos que los Estados Financieros y sus Notas son razonablemente correctos y responsabilidad del emisor.



Autorizó: DR. GABRIEL SIADE BARQUET
Director General



Elaboró: C. P. MARY JUDITH RIVERA MONTEALVO
Subdirectora de Recursos Financieros



Revisó: L. A. KARLA OLIVIA BUSTOS NAVARRO
Directora de Administración

NOTAS A LOS ESTADOS FINANCIEROS 2016

CENTRO DE INVESTIGACIÓN Y DESARROLLO TECNOLÓGICO EN ELECTROQUÍMICA, S.C. NOTAS A LOS ESTADOS FINANCIEROS

En cumplimiento a los Artículos 46 y 49 de la Ley de Contabilidad presentamos las Notas a los Estados Financieros por los rubros que lo requieren en estricto apego a los postulados de revelación suficiente e importancia relativa.

I. NOTAS AL ESTADO DE SITUACIÓN FINANCIERA

ACTIVO

Efectivo y Equivalentes.

Los saldos se tienen en cuentas bancarias productivas, los rendimientos son básicamente CETES sin riesgo; su destino de gasto será para cubrir las obligaciones a corto plazo, excepto las del CONACYT (fondos en administración) por tener destino de gasto específico.

1.1.1.2 BANCOS/ TESORERÍA

| Concepto | 2016 | 2015 |
|--|-------------------|-------------------|
| CUENTAS BANCARIAS PRODUCTIVAS RECURSOS FISCALES | 5,994,858 | 399,884 |
| CUENTAS BANCARIAS PRODUCTIVAS RECURSOS PROPIOS | 4,799,002 | 4,293,408 |
| CUENTAS BANCARIAS PRODUCTIVAS RECURSOS PATROCINADOS (FONDOS EN ADMINISTRACION) | 20,730,792 | 21,918,661 |
| SUMA BANCOS/ TESORERÍA | 31,524,652 | 26,611,953 |

Los saldos se tienen en cuentas de inversiones a la vista, los rendimientos son básicamente CETES sin riesgo; no se tienen inversiones a plazo mayor a tres meses; su destino de gasto será para cubrir las obligaciones a corto plazo, excepto las del CONACYT (fondos en administración) por tener destino de gasto específico

NOTAS A LOS ESTADOS FINANCIEROS 2016

1.1.1.4 INVERSIONES TEMPORALES (Hasta Tres Meses)

| Concepto | 2016 | 2015 |
|---|-------------------|-------------------|
| CUENTAS INVERSIONES A LA VISTA RECURSOS FISCALES | 3,957,280 | 6,906,260 |
| CUENTAS INVERSIONES A LA VISTA RECURSOS PROPIOS | 24,278,969 | 15,296,215 |
| CUENTAS INVERSIONES A LA VISTA RECURSOS PATROCINADOS (FONDOS EN ADMINISTRACIÓN) | 0 | 1,242,783 |
| SUMA INVERSIONES TEMPORALES (HASTA TRES MESES) | 28,236,249 | 23,445,258 |

Los importes que se tienen en estas cuentas se deben a depósitos en garantía que se realizaron para tener acceso a las cassetas de Caminos y Puentes Federales (CAPUFE) y al Circuito Bicentenario corresponden a proveedores los I + D México y Corporación Integra de México, S A de C V.

1.1.1.16 DEPÓSITOS DE FONDOS CON TERCEROS

| Concepto | 2016 | 2015 |
|--|---------------|---------------|
| I + D MÉXICO SA DE CV | 20,000 | 20,000 |
| COORPORACIÓN INTEGRA DE MÉXICO SA DE CV | 6,700 | 6,700 |
| COMISIÓN ESTATAL DE AGUAS DE QUERÉTARO (CEA) | 0 | 0 |
| COMUNICACIÓN NEXTEL DE MÉXICO SA DE CV | 0 | 0 |
| SUMA DEPÓSITOS DE FONDOS CON TERCEROS | 26,700 | 26,700 |

| Concepto | 2016 | 2015 |
|-------------------------------------|-------------------|-------------------|
| SUMA EFECTIVO Y EQUIVALENTES | 59,787,601 | 50,083,911 |

Derechos a Recibir Efectivo y Equivalentes y Bienes o Servicios a Recibir.

Derechos a Recibir Efectivo y Equivalentes.

Representa los derechos por cobrar a clientes principalmente de facturas emitidas en el año 2016 originados por la captación de recursos propios y patrocinados, se integra como sigue:

1.1.2.2 CUENTAS POR COBRAR A CORTO PLAZO.

| Vencimiento en Días | 2016 | 2015 | % |
|--|------------------|------------------|-------------|
| CUENTAS POR COBRAR 30 DÍAS | 479,414 | 2,591,498 | 44% |
| CUENTAS POR COBRAR 60 DÍAS | 813,155 | 1,439,830 | 24% |
| CUENTAS POR COBRAR MAS DE 90 DÍAS | 752,447 | 1,859,906 | 32% |
| SUMA CUENTAS POR COBRAR A CORTO PLAZO | 2,045,016 | 5,891,234 | 100% |

BE

NOTAS A LOS ESTADOS FINANCIEROS 2016

Los saldos están conformados de recursos otorgados sujetos a su comprobación y son para desarrollo de comisiones de trabajo por parte del servidor público.

1.1.2.3 DEUDORES DIVERSOS A CORTO PLAZO.

| Concepto | 2016 | 2015 |
|---|---------------|---------------|
| GASTOS POR COMPROBAR | 27,230 | 96,503 |
| SUMA DEUDORES DIVERSOS A CORTO PLAZO | 27,230 | 96,503 |

Su saldo corresponde a IVA Acreditable de proveedores no pagado al cierre de diciembre 2016.

1.1.2.9 OTROS DERECHOS A RECIBIR EFECTIVO O EQUIVALENTES A CORTO PLAZO.

| Concepto | 2016 | 2015 |
|---------------------------------------|----------------|----------------|
| IVA ACREDITABLE NO PAGADO | 518,595 | 374,743 |
| SUMA IVA ACREDITABLE NO PAGADO | 518,595 | 374,743 |

| Concepto | 2016 | 2015 |
|------------------------------------|----------------|------------------|
| IVA ACREDITABLE PAGADO | 526,559 | 2,389,947 |
| SUMA IVA ACREDITABLE PAGADO | 526,559 | 2,389,947 |

| Concepto | 2016 | 2015 |
|--|-------------------|-------------------|
| SUMA DERECHOS A RECIBIR EFECTIVO O EQUIVALENTES | 20,768,917 | 21,420,133 |

NOTAS A LOS ESTADOS FINANCIEROS 2016

Derechos a Recibir Bienes y Servicios

1.1.3 DERECHOS A RECIBIR BIENES O SERVICIOS

| PROVEEDOR | CONCEPTO | 2016 | 2015 |
|---|--|------------------|---------------|
| INFORMÁTICA UG SA DE CV | DEPÓSITO PARA ABASTECIMIENTO DE GASOLINA | 59,309 | 6,928 |
| GENERAL DE OBRAS QUERÉTARO | MANTENIMIENTO EDIFICIO | | 20,714 |
| BECOMAR DE MÉXICO S DE RL DE CV | COMPRA DE EQUIPO DE LABORATORIO | | 0 |
| QUALITY INSTRUMENTS DE MÉXICO | COMPRA DE MATERIAL DE LABORATORIO | | 0 |
| MEDINA GUTIÉRREZ NESTOR JAVIER | SERVICIO MANTENIMIENTO AUTOS | | 2,877 |
| REACTIVOS Y EQUIPO S.A. DE C.V. | COMPRA DE MATERIAL DE LABORATORIO | | 3,495 |
| PADILLA MACEDO GERARDO | SERVICIOS ASESORIAS | 4,000 | 9,500 |
| TELÉFONOS DE MEXICO, S.A.B. DE C.V. | SERVICIO TELEFÓNICO | | 36,122 |
| LUPEQSA, S.A. DE C.V. | DIESEL PARA PLANTA DE EMERGENCIA | 1,066 | 1,066 |
| DE LA ROSA ROMO LUZ MARIA | ARRENDAMIENTO | | 4,134 |
| LINCOLN ELECTRIC MANUFACTURA | COMPRA DE MATERIAL DE LABORATORIO | | 7,888 |
| POLISH JOURNAL OF CHEMICAL | COMPRA DE MATERIAL DE LABORATORIO | | 3,070 |
| ENTIDAD MEXICANA DE ACREDITACIÓN | SERVICIOS DE ACREDITACIÓN DE LABORATORIO | 36,303 | |
| INTERCOVAMEX S.A. DE C.V. | COMPRA DE EQUIPO DE LABORATORIO | 3,920,619 | |
| COMISIÓN ESTATAL DE AGUAS | BASES DE LICITACIÓN | 3,287 | |
| ALTA TECNOLOGÍA EN LABORATORIOS | COMPRA DE EQUIPO DE LABORATORIO | 197,060 | |
| POLIIOLES S.A. DE C.V. | SERVICIOS DE LABORATORIO | 79,452 | |
| SUMA DERECHOS A RECIBIR BIENES O SERVICIOS | | 4,301,097 | 95,793 |

NOTAS A LOS ESTADOS FINANCIEROS 2016

Bienes Disponibles para su Transformación o Consumo (inventarios)

El inventario de Producción en Proceso al 31 de diciembre de 2016 por el desarrollo de Proyectos Comercializados se integra de la siguiente forma:

1.1.4 INVENTARIOS

INVENTARIO DE PRODUCCIÓN EN PROCESO

| Concepto | 2016 | 2015 |
|---|-------------------|-------------------|
| PROYECTOS PROPIOS | 17,818,358 | 14,534,591 |
| PROYECTOS PATROCINADOS | 22,243,966 | 9,646,262 |
| SUMA INVENTARIO DE PRODUCCIÓN EN PROCESO | 40,062,324 | 24,180,853 |
| BIENES EN TRÁNSITO | | |
| Concepto | 2016 | 2015 |
| RECURSOS PROPIOS | 0 | 177,428 |
| RECURSOS PATROCINADOS | 0 | 8,684,764 |
| SUMA BIENES EN TRÁNSITO | 0 | 8,862,192 |
| | | |
| Concepto | 2016 | 2015 |
| SUMA INVENTARIOS | 40,062,324 | 33,043,045 |

El inventario de Producción en Proceso al 31 de diciembre de 2016 por el desarrollo de Proyectos Propios y Patrocinados se integra de la siguiente forma:

| PROYECTOS PROPIOS 2016 | | |
|------------------------|---|-------------------------------------|
| NÚMERO PROYECTO | DESCRIPCIÓN | INVENTARIO DE PRODUCCIÓN EN PROCESO |
| PC0023 | SUSTENTAMEX, S.A. DE C.V. | 42,634.86 |
| PC0024 | COMEX INDUSTRIAL COATINGS, S.A. DE C.V. | 508,577.00 |
| PC0027 | MESSIER SERVICES, S.A. DE C.V. | 1,803,962.90 |

NOTAS A LOS ESTADOS FINANCIEROS 2016

| PROYECTOS PROPIOS 2016 | | INVENTARIO DE PRODUCCION EN PROCESO |
|-------------------------------|---|-------------------------------------|
| NUMERO PROYECTO | DESCRIPCION | |
| PCO037 | BOMBARDIER AEROSPACE MÉXICO, S.A. DE C.V. | 869,035.24 |
| PCO039 | MINERA MEXICANA LA CIENEGA, S.A. DE C.V. | 49,043.21 |
| PCO040 | RESIDUOS INDUSTRIALES MUJTIQUIM, S.A. DE C.V. | 1,063,047.00 |
| PCO042 | INIFAP | 742,908.40 |
| PCO048 | COOPSA AMBIENTAL, S.A. DE C.V. | 588,745.00 |
| PCO052 | FABRICA DE PINTURAS UNIVERSALES, S.A. DE C.V. | 578,326.30 |
| PCO055 | HIDROPYME SA DE CV | 187,175.98 |
| PCO057 | MESSIER SERVICES, S.A. DE C.V. | 1,204,696.19 |
| PCO070 | EDGE DESIGN SA DE CV | 1,057,205.50 |
| PCO071 | AQUAINNOVA TECHNOLOGIES S DE RL DE CV | 254,550.13 |
| PCO072 | GALVAFLEX SA DE CV | 2,996,896.70 |
| PCO073 | FABRICA DE PINTURAS UNIVERSALES SA DE CV | 82,320.52 |
| PCO074 | MESSIER SERVICES AMERICAS, S.A. DE C.V. | 9,271.10 |
| PCO075 | NANO COATING TECHNOLOGIES, S.A. DE C.V. | 0.00 |
| PCO076 | RECUBRIMIENTOS TEXTURIZADOS, S.A. DE C.V. | 330,536.46 |
| PCO077 | FREXPORT, S.A. DE C.V. | 128,175.96 |
| PCO078 | SNECMA AMERICA ENGINE SERVICES SA DE C.V. | 5,294,350.70 |
| PCO079 | COMERCIAL MEXICANA DE PINTURAS, S.A. DE C.V. | 26,898.82 |
| PCO080 | COMISIÓN ESTATAL DEL AGUA DE GUANAJUATO | 0.00 |
| PCO081 | COMISIÓN ESTATAL DEL AGUA DE GUANAJUATO | 0.00 |
| SUMA PROYECTOS PROPIOS | | 17,818,358 |

NOTAS A LOS ESTADOS FINANCIEROS 2016

| PROYECTOS PATROCINADOS 2016 | | |
|-----------------------------|---|-------------------------------------|
| NÚMERO PROYECTO | DESCRIPCIÓN | INVENTARIO DE PRODUCCIÓN EN PROCESO |
| PPA001 | BIOELDAS | 3,184,153 |
| PPA025 | OXIDACION | 857,753 |
| PPA026 | IONICOS | 705,863 |
| PPA031 | SISTEMAS BIOELECTROQUÍMICOS | 331,985 |
| PPA033 | MATERIALES SELECTIVOS Y REFLEJANTES | 314,466 |
| PPA034 | ESTUDIO Y DESARROLLO DE RECUBRIMIENTOS COMPOSITOS INTELIGENTES ZINC-NANOPARTICULAS DE PLATA (ZN-AGNP/P) | 436,295 |
| PPA036 | VALIDACIÓN Y TRANSFERENCIA DE UN INNOVADOR PROTOTIPO INDUSTRIAL PARA LA REHABILITACION ELECTROCINETICA DE SUELOS CONTAMINADOS CON HIDROCARBURO ACOPLADO CON UN PROCESO AVANZADO DE OXIDACION PARA RE-USO DEL AGUA DEL TRATAMIENTO | 643,329 |
| PPA037 | DESARROLLO DE NUEVOS PROCESOS PARA LA PRODUCCION DE BIOGAS A TRAVES DE LA DIGESTION DE MEZCLAS DE RESIDUOS SOLIDOS Y SEMISOLIDOS HACIA UNA PLANTA CENTRALIZADA DE BIOGAS PARA LA GENERACION DE ENERGIA | 593,199 |
| PPA039 | ESTUDIO Y MODELADO DE LOS FENOMENOS DE TRANSPORTE Y DINAMICA DE NANO-FLUIDOS PARA MICROSISTEMAS DE CONVERSION DE ENERGIA | 120,576 |
| PPA040 | TRANSFERENCIA DE LA TECNOLOGIA PARA OBTENER RECUBRIMIENTOS METÁLICOS ANTIBACTERIALES O AUTOHIGIENICOS, CON APLICACIÓN EN EL MERCADO ALTAMENTE DECORATIVO Y EN EL ACABADO GALVANIZADO | 513,638 |
| PPA041 | SISTEMA DE ALMACENAMIENTO DE ENERGIA BASADO EN COMPRESIÓN ELECTROQUÍMICA DE HIDRÓGENO | 1,541,180 |
| PPA042 | SENSORES ELECTROQUÍMICOS PARA MEDICIÓN DE GLUCOSA EN SANGRE EN UN AMBIENTE DE MICROGRAVEDAD | 470,797 |
| PPA043 | DESEMPEÑO FÍSICOQUÍMICO DE NUEVOS BIOPOLÍMEROS INTELIGENTES EN EL TRATAMIENTO DE AGUA RESIDUAL DE LA INDUSTRIA ALIMENTICIA | 70,277 |
| PPA045 | DISEÑO, CONSTRUCCION Y PUESTA EN MARCHA DE UN CAMPO EXPERIMENTAL DE ENERGIA HIBRIDA SOLAR, EOLICA Y BIOENERGETICA | 1,487,550 |

NOTAS A LOS ESTADOS FINANCIEROS 2016

| PROYECTOS PATROCINADOS 2016 | | INVENTARIO DE PRODUCCIÓN EN PROCESO |
|-----------------------------|---|-------------------------------------|
| NÚMERO PROYECTO | DESCRIPCIÓN | |
| PPA046 | DESARROLLO DE NUEVOS MATERIALES POLIMÉRICOS PARA EL MEJORAMIENTO DE CALIDAD DE AGUA | 347,093 |
| PPA047 | LABORATORIO NACIONAL DE MICRO Y NANOFIUDICA (ESTABLECIMIENTO) | 6,456,000 |
| PPA048 | USO DE FLUIDOS CORPORALES PARA LA GENERACIÓN DE ENERGÍA EN SISTEMAS MICROFLUIDICOS DÉRMICOS | 560,076 |
| PPA051 | DESARROLLO DE UN MATERIAL ESTRUCTURAL Y FUNCIONAL PARA LA DESCOMPOSICIÓN FOTO-CATALÍTICA DE NOX | 35,059 |
| PPA052 | CREACIÓN DEL LABORATORIO DE ESTUDIOS EN BIOELECTROQUÍMICA PARA LA GENERACIÓN DE ENERGÍAS ALTERNATIVAS Y TECNOLOGÍAS LIMPIAS | 24,097 |
| PPA053 | SISTEMA DE ALMACENAMIENTO DE ENERGÍA BASADO EN LA PURIFICACIÓN Y COMPRESIÓN NO CONVENCIONAL DE HIDRÓGENO (ELECTROQUÍMICA) | 613,437 |
| PPA054 | DESARROLLO DE RECUBRIMIENTOS DE BAJO COEFICIENTE DE FRICCIÓN Y DE ALTA RESISTENCIA A LA CORROSIÓN-EROSIÓN, APLICADOS POR LA TÉCNICA DE VAPORIZACIÓN FÍSICA (PVD), PARA LA PROTECCIÓN DE LOS ALABES EN LAS TURBINAS DE GENERACIÓN GEOTÉRMICA | 54,384 |
| PPA059 | CLÚSTER BIOCOMBUSTIBLES GASEOSOS | 1,500 |
| PPA060 | CLÚSTER BIODISEL AVANZADO | 46,122 |
| PPA061 | EVALUACIÓN DE LA FACTIBILIDAD TÉCNICO-ECONÓMICA PARA LA GENERACIÓN DE BIOCOMBUSTIBLES Y COPRODUCTOS A PARTIR DE BIOMASA RESIDUAL DE LA PESCA Y LA ACUACULTURA | 17,002 |
| PPA063 | DESARROLLO DE UN FLUJO A TRAVÉS DEL REACTOR DE FENTON PARA LA ELIMINACIÓN DE HELMINTH OVA | 17,147 |
| | SUBTOTAL PROYECTOS PATROCINADOS | 19,442,978 |
| | Apoyos en proceso de monto menor | 2,800,988 |
| | GRAN TOTAL PATROCINADOS | 22,243,966 |

| DESCRIPCION | 2016 |
|---|-------------------|
| SUMA INVENTARIOS EN PROCESO POR PROYECTOS PROPIOS Y POR PROYECTOS PATROCINADOS | 40,062,324 |

NOTAS A LOS ESTADOS FINANCIEROS 2016

1.1.5 ALMACENES

| Concepto | 2016 | 2015 |
|--|----------------|----------------|
| ALMACÉN DE MATERIALES Y SUMINISTROS DE CONSUMO | 197,715 | 115,823 |
| SUMA ALMACENES | 197,715 | 115,823 |

La entidad tiene autorizado un Comité para Cancelación de Adeudos a Cargo de Terceros y a favor del CIDETEQ en donde el asesor jurídico externo manifiesta la imposibilidad práctica de cobro de facturas a clientes, la última sesión se realizó el 29 de Noviembre de 2016 castigando el monto de \$148,992 de origen 2014 a 2015 con esta autorización se saneo este rubro.- Se considera que el monto de que se tiene actualmente de Estimación de Cuentas Incobrables es razonable ya que el CIDETEQ realiza esfuerzos de cobranza cotidianamente.

1.1.6 ESTIMACIÓN DE CUENTAS INCOBRABLES

| Concepto | 2016 | 2015 |
|---|----------------|----------------|
| Estimación de cuentas incobrables | -80,468 | -80,468 |
| SUMA ESTIMACIÓN DE CUENTAS INCOBRABLES | -80,468 | -80,468 |

Inversiones Financieras

La Entidad creó en el año 2000, el Fondo de Investigación Científica y Desarrollo Tecnológico, con base en la Ley para el Fomento de la Investigación Científica y Tecnológica (Ley de Ciencia y Tecnología) publicada en el Diario Oficial de la Federación el 21 de mayo de 1999 (nueva Ley publicada el 5 de junio de 2002 y sus adecuaciones del 21 de agosto de 2006). Este fondo se consideró como una erogación devengada presupuestal, con fundamento en el artículo 26, fracción V de la nueva Ley antes mencionada; contablemente el fondo se registró dentro del activo circulante mediante transferencias de las cuentas bancarias a la cuenta del fideicomiso, teniendo los siguientes movimientos al 31 de diciembre de 2016.

1.1.2 INVERSIONES FINANCIERAS.

| Concepto | 2016 | 2015 |
|---|-------------------|-------------------|
| Saldo Inicial | 12,667,706 | 22,421,394 |
| Mas: | | |
| Incremento al Fondo | 10,000,000 | 7,000,000 |
| Intereses y Comisiones Neto | 272,021 | 328,505 |
| Menos: | | |
| Retiros del Fondo para inversiones en Activos Fijos | 5,288,210 | 17,082,193 |
| SUMA INVERSIONES FINANCIERAS | 17,651,517 | 12,667,706 |

Handwritten signature/initials

NOTAS A LOS ESTADOS FINANCIEROS 2016

Con fecha del 13 de Junio de 2016 se celebró la 1ª Sesión ordinaria del Comité Técnico del Fideicomiso donde se autoriza el apoyo financiero para un proyecto y con fecha del 17 de agosto de 2016 se celebró la 2ª Sesión del Comité Técnico del Fideicomiso donde se autoriza el apoyo financiero para cuatro proyectos de infraestructura el monto total es de 8,772,787 pesos.

Durante el ejercicio de 2016 se retiraron fondos del fideicomiso de la siguiente forma:

a).- Para la continuidad de los proyectos aprobados en 2015 la cantidad de **697,599**
 b).- Para el inicio de los proyectos aprobados en 2016 la cantidad de **4,590,612**
Total retirado en el ejercicio 2016. 5,288,211

Los Retiros del Fondo fueron para los siguientes proyectos:

| FONDO DE INVESTIGACIÓN CIENTÍFICA Y DESARROLLO TECNOLÓGICO DEL CIDETEQ S.C. NO. 030052-2 B.M.N. | | | |
|--|---|----------------|-----------|
| NOMBRE DEL PROYECTO | IMPACTO | EJERCIDO 2015 | ESTATUS |
| Continuación de Proyectos Iniciados en 2015 | | | |
| Complemento de Obra en Laboratorios de Corrosión, de Cámaras UV, de Recubrimientos, de Temperatura y Humedad Relativa controlada y adecuación de espacios en CIDETEQ Sanfandila. | Incrementar la línea de negocios, ventas, el número de proyectos, así como la participación en los mercados nacionales. | 449,809 | Concluido |
| Infraestructura en equipamiento científico para atender nuevas temáticas de investigación y para atención de estudiantes de posgrado. | Tener la posibilidad de evaluar la inflamabilidad de las muestras con el fin de determinar si cumplen con los valores establecidos por la Norma ASTM 6751. En este sentido, este es un parámetro importante que permitirá determinar si los procesos que estamos desarrollando y los catalizadores que estamos sintetizando en el laboratorio son adecuados para la producción de biodiesel. Por otro lado, el poder disponer de la fuente de poder permitirá poder iniciar una nueva línea de aplicación de la electroquímica a la producción de biocombustibles | 247,790 | Concluido |
| Sub total Proyectos Iniciados en 2015. | | 697,599 | |

NOTAS A LOS ESTADOS FINANCIEROS 2016

| NOMBRE DEL PROYECTO | IMPACTO | EJERCIDO 2016 | ESTATUS |
|--|---|---------------|------------|
| Inicio de Proyectos Autorizados en 2016 | | | |
| <p>Apoyo para la aportación de fondos concurrentes para el proyecto de abastecimiento del Laboratorio Nacional de Micro y Nanofluídica (LN_μ/nf)</p> | <p>El establecimiento de un Laboratorio Nacional de Micro y Nanofluídica como asociación integrada por diferentes instituciones anteriormente mencionadas, que serán capaces de desarrollar investigación en tecnología innovadora dentro del ámbito de la micro y nano-escala. Cada una de las instituciones involucradas serán capaces de aportar nuevas ideas, crear recursos humanos especializados y de hacer uso de las instalaciones para brindar servicios externos a investigadores y a diversos sectores de la sociedad en temas fundamentales para el desarrollo científico, tecnológico y de innovación en el país, creando nuevos horizontes de investigación en áreas afines.</p> <p>La creación de un Laboratorio Nacional fomentará la formación e inclusión de recursos humanos altamente especializados en el diseño y microfabricación de dispositivos micro y nanofluídicos para sus diversas aplicaciones en las áreas de ingeniería, química, medicina y ciencias biológicas, principalmente. Este laboratorio reforzará los programas de licenciatura y posgrado de las instituciones socias (CIDETEQ, CIQA, CIMAV, UAQ) y abrirá una ventana de oportunidad para la incorporación de posdoctorantes quienes hayan desarrollado algún proyecto relacionado en instituciones extranjeras. Este laboratorio además presenta una importante oportunidad de colocar procesos y desarrollos científicos y tecnológicos en un chip que puede estar situado en un nivel 6 a 7 en la escala TRL (Technology Readiness Level) para su transferencia y comercialización.</p> | 3,950,000 | Concluido |
| <p>Estudio de pertinencia y Mercado para el posgrado con la industria.</p> | <p>Este programa de posgrado tiene como misión generar recursos humanos con las competencias necesarias para cubrir las necesidades de investigación y desarrollo tecnológico con la industria y con ello contribuir a la disminución de las brechas científicas, tecnológicas y de innovación en el país; es además una estrategia institucional contar con el reconocimiento de los más altos estándares de calidad exigidos por el PNPC.</p> | 69,310 | En Proceso |

NOTAS A LOS ESTADOS FINANCIEROS 2016

| NOMBRE DEL PROYECTO | IMPACTO | EJERCIDO 2016 | ESTATUS |
|---|--|------------------|------------|
| <p>Apoyo para aportación de fondos concurrentes para el establecimiento y consolidación del Laboratorio Nacional de Materiales Gráficos</p> | <p>El establecimiento de un Laboratorio Nacional de Materiales Gráficos liderado por el CIQA, AC. y la participación de CIO y CIDETEQ, S.C. que serán capaces de desarrollar investigación en tecnología innovadora dentro del ámbito de la nanotecnología. Cada una de las instituciones involucradas serán capaces de aportar nuevas ideas, crear recursos humanos especializados y de hacer uso de las instalaciones para brindar servicios externos a investigadores y a diversos sectores de la sociedad en temas fundamentales para el desarrollo científico, tecnológico y de innovación en el país, creando nuevos horizontes de investigación en áreas afines.</p> <p>La creación de un Laboratorio Nacional fomentará la formación e inclusión de recursos humanos altamente especializados en prototipos de celdas de combustible y fotoelectroquímicas con el uso de grafeno y sus diversas aplicaciones en las áreas de ingeniería, química, medicina y ciencias biológicas, principalmente. Este laboratorio reforzará los programas de posgrado de las instituciones socias (CIDETEQ, CIQA, CIO). Este laboratorio además presenta una importante oportunidad de colocar procesos y desarrollos científicos y tecnológicos en prototipos en un nivel 4 a 5 en la escala TRL (Technology Readiness Level) para su futura transferencia y comercialización.</p> | 400,000 | Concluido |
| <p>Instalación de Fibra Óptica para incrementar la capacidad de conectividad de los Programas de Investigación, Desarrollo Tecnológico y Formación de Recursos del CIDETEQ.</p> | <p>Impacta principalmente en la velocidad de acceso a la información y contenidos, indispensables para la formación de los alumnos y la atención al cliente, en el rendimiento de las aplicaciones y además facilitará la investigación y comparación de mercados, facilitará el desarrollo de e-commerce y educación a distancia (e-learning).</p> | 98,855 | En Proceso |
| <p>Adquisición de Mobiliario y Equipo menor para complementar la infraestructura del centro.</p> | <p>Mejora de las condiciones de ambiente laboral del Personal</p> | 72,446 | En Proceso |
| Sub total Proyectos Iniciados en 2016. | | 4,590,612 | |
| Total Ejercido en 2016. | | 5,288,211 | |

NOTAS A LOS ESTADOS FINANCIEROS 2016

Los Proyectos autorizados en 2016 fueron:

| NOMBRE DEL PROYECTO | IMPACTO | AUTORIZADO 2016 | ESTATUS |
|--|---|------------------|-------------------|
| <p>Apoyo para la aportación de fondos concurrentes para el proyecto de abastecimiento del Laboratorio Nacional de Micro y Nanofluidica (LNμ/nF)</p> | <p>El establecimiento de un Laboratorio Nacional de Micro y Nanofluidica como asociación integrada por diferentes instituciones anteriormente mencionadas, que serán capaces de desarrollar investigación en tecnología innovadora dentro del ámbito de la micro y nano-escala. Cada una de las instituciones involucradas serán capaces de aportar nuevas ideas, crear recursos humanos especializados y de hacer uso de las instalaciones para brindar servicios externos a investigadores y a diversos sectores de la sociedad en temas fundamentales para el desarrollo científico, tecnológico y de innovación en el país, creando nuevos horizontes de investigación en áreas afines.</p> <p>La creación de un Laboratorio Nacional fomentará la formación e inclusión de recursos humanos altamente especializados en el diseño y microfabricación de dispositivos micro y nanofluidicos para sus diversas aplicaciones en las áreas de ingeniería, química, medicina y ciencias biológicas, principalmente. Este laboratorio reforzará los programas de licenciatura y posgrado de las instituciones socias (CIDETEQ, CIQA, CIMAV, UAQ) y abrirá una ventana de oportunidad para la incorporación de posdoctorantes quienes hayan desarrollado algún proyecto relacionado en instituciones extranjeras. Este laboratorio además presenta una importante oportunidad de colocar procesos y desarrollos científicos y tecnológicos en un chip que puede estar situado en un nivel 6 a 7 en la escala TRL (Technology Readiness Level) para su transferencia y comercialización.</p> | <p>3,950,000</p> | <p>Concluido</p> |
| <p>Estudio de pertinencia y Mercado para el posgrado con la industria.</p> | <p>Este programa de posgrado tiene como misión generar recursos humanos con las competencias necesarias para cubrir las necesidades de investigación y desarrollo tecnológico con la industria y con ello contribuir a la disminución de las brechas científicas, tecnológicas y de innovación en el país; es además una estrategia institucional contar con el reconocimiento de los más altos estándares de calidad exigidos por el PNPIC.</p> | <p>400,000</p> | <p>En Proceso</p> |

NOTAS A LOS ESTADOS FINANCIEROS 2016

| NOMBRE DEL PROYECTO | IMPACTO | AUTORIZADO 2016 | ESTATUS |
|---|--|------------------|------------|
| <p>Apoyo para aportación de fondos concurrentes para el establecimiento y consolidación del Laboratorio Nacional de Materiales Grafénicos</p> | <p>El establecimiento de un Laboratorio Nacional de Materiales Grafénicos liderado por el CIQA, AC. y la participación de CIO y CIDETEQ, S.C. que serán capaces de desarrollar investigación en tecnología innovadora dentro del ámbito de la nanotecnología. Cada una de las instituciones involucradas serán capaces de aportar nuevas ideas, crear recursos humanos especializados y de hacer uso de las instalaciones para brindar servicios externos a investigadores y a diversos sectores de la sociedad en temas fundamentales para el desarrollo científico, tecnológico y de innovación en el país, creando nuevos horizontes de investigación en áreas afines.</p> <p>La creación de un Laboratorio Nacional fomentará la formación e inclusión de recursos humanos altamente especializados en prototipos de celdas de combustible y fotoelectroquímicas con el uso de grafeno y sus diversas aplicaciones en las áreas de ingeniería, química, medicina y ciencias biológicas, principalmente. Este laboratorio reforzará los programas de posgrado de las instituciones socias (CIDETEQ, CIQA, CIO). Este laboratorio además presenta una importante oportunidad de colocar procesos y desarrollos científicos y tecnológicos en prototipos en un nivel 4 a 5 en la escala TRL (Technology Readiness Level) para su futura transferencia y comercialización.</p> | 400,000 | Concluido |
| <p>Instalación de Fibra Óptica para incrementar la capacidad de conectividad de los Programas de Investigación, Desarrollo Tecnológico y Formación de Recursos del CIDETEQ.</p> | <p>Impacta principalmente en la velocidad de acceso a la información y contenidos, indispensables para la formación de los alumnos y la atención al cliente, en el rendimiento de las aplicaciones y además facilitará la investigación y comparación de mercados, facilitará el desarrollo de e-commerce y educación a distancia (e-learning).</p> | 3,558,787 | En Proceso |
| <p>Adquisición de Mobiliario y Equipo menor para complementar la infraestructura del centro.</p> | <p>Mejora de las condiciones de ambiente laboral del Personal</p> | 464,000 | En Proceso |
| Total Proyectos Autorizados en 2016. | | 8,772,787 | |

β E

NOTAS A LOS ESTADOS FINANCIEROS 2016

Bienes Muebles, Inmuebles e Intangibles

Los inmuebles, maquinaria, mobiliario y equipo, se registran a su costo de adquisición y se deprecian por el método de línea recta a partir del año siguiente al de su adquisición.

Los bienes muebles se encuentran en buen estado derivado del mantenimiento preventivo y en cada ejercicio son dados de baja aquellos que resultan onerosos en su mantenimiento.

Para efectos de presentación en los estados financieros, los bienes inmuebles, muebles e intangibles se presentan en montos netos, es decir, su valor histórico más su actualización más efecto del avalúo, menos su depreciación histórica y la actualización de la depreciación acumulada.

1.2.3 BIENES INMUEBLES INFRAESTRUCTURA Y CONSTRUCCIONES EN PROCESO

| CUENTA | DESCRIPCIÓN | INVERSIÓN | | | | DEPRECIACIÓN | | | TOTAL 2016 | |
|---------|---|------------|-----------|------------|------------|--------------|------|------------|---------------|------------|
| | | MOI | IN P C | AVALUO | TOTAL | DEL AÑO 2016 | TASA | ACUMULADA | | |
| 1.2.3 | Bienes Inmuebles, Infraestructura y Construcciones en proceso | | | | | | | | | ACTIVO |
| 1.2.3.1 | Terrenos | 1,644,650 | 62,516 | 0 | 1,707,166 | | | 0 | | 1,707,166 |
| 1.2.3.3 | Edificios no Habitacionales | 69,363,315 | 1,197,570 | 17,400,562 | 87,961,447 | 2,248,694 | 5% | 22,879,579 | | 65,081,868 |
| 1.2.3 | Sub Total Inmuebles | 71,007,965 | 1,260,086 | 17,400,562 | 89,668,613 | 2,248,694 | | 22,879,579 | | 66,789,034 |

NOTAS A LOS ESTADOS FINANCIEROS 2016

1.2.4 BIENES MUEBLES

| CUENTA | DESCRIPCIÓN | INVERSIÓN | | | | | DEPRECIACIÓN | | | TOTAL 2016 | | |
|---------|---|-------------|---------|------------|-------------|--------------|--------------|------------|-------------|-------------|--|--|
| | | MOI | I N P C | AVALUO | TOTAL | DEL AÑO 2016 | TASA | ACUMULADA | ACTIVO 2016 | | | |
| 1.2.4 | Bienes Muebles | | | | | | | | | | | |
| 1.2.4.1 | Mobiliario y Equipo de Administración | 25,981,673 | 266,205 | 1,031,570 | 27,279,449 | 1,844,041 | 10% | 14,697,022 | | 12,582,427 | | |
| 1.2.4.2 | Mobiliario y Equipo Educativo y Recreativo | 1,172,763 | 289,746 | -646,681 | 815,828 | 978 | 30% | 628,480 | | 187,348 | | |
| 1.2.4.3 | Equipo e Instrumental Médico y de Laboratorio | 233,574,640 | | 28,596,509 | 262,171,149 | 27,700,604 | 10% | 95,722,543 | | 166,448,606 | | |
| 1.2.4.4 | Equipo de Transporte | 1,952,541 | 64,737 | -20,584 | 1,996,695 | -721,873 | 25% | 1,936,832 | | 59,863 | | |
| 1.2.4.6 | Maquinaria, Otros Equipos y Herramientas | 27,460,339 | 164,491 | -233,485 | 27,391,345 | 2,050,984 | 10% | 8,745,958 | | 18,645,387 | | |

| | | | | | | | | | | | |
|-------|-----------------------------|--------------------|------------------|-------------------|--------------------|-------------------|--|--------------------|--|--------------------|--|
| 1.2.4 | Sub Total Muebles | 290,141,956 | 785,180 | 28,727,330 | 319,654,465 | 30,874,734 | | 121,730,834 | | 197,923,632 | |
| 1.2 | ACTIVO NO CIRCULANTE | 361,149,921 | 2,045,266 | 46,127,892 | 409,323,078 | 33,123,428 | | 144,610,413 | | 264,712,666 | |

NOTAS A LOS ESTADOS FINANCIEROS 2016

Integración de los Bienes Muebles:

| Centro de Investigación y Desarrollo Tecnológico en Electroquímica, S.C. Bienes Muebles (Pesos) | | 2016 | 2015 |
|---|-------------------------------|--------------------|--------------------|
| Concepto | | | |
| Mobiliario y Equipo de Administración | | 27,279,449 | 25,501,766 |
| Mobiliario y Equipo Educativo y Recreativo | | 815,828 | 820,233 |
| Equipo e Instrumental Médico y de Laboratorio | | 262,171,148 | 194,668,793 |
| Vehículos y Equipo de Transporte | | 1,996,695 | 2,849,246 |
| Equipo de Defensa y Seguridad | | | 0 |
| Maquinaria, Otros Equipos y Herramientas | | 27,391,345 | 27,398,104 |
| Colecciones Obras de Arte y Objetos Valiosos | | 0 | 0 |
| activos Biológicos | | 0 | 0 |
| | Suma de Bienes Muebles | 319,654,465 | 251,238,141 |

Producto de la conciliación contables-física se reporte el siguiente avance al 31 de diciembre de 2016

| Registro Contable | Valor de la relación de bienes muebles | Conciliación |
|-------------------|--|--------------|
| 319,654,465 | 319,654,465 | 0 |

NOTAS A LOS ESTADOS FINANCIEROS 2016

Integración de los Bienes Inmuebles:

| Centro de Investigación y Desarrollo Tecnológico en Electroquímica, S.C. Bienes Inmuebles (Pesos) | | | |
|---|-------------------|-------------------|--|
| Concepto | 2016 | 2015 | |
| Terrenos | 1,707,166.0 | 1,707,166.0 | |
| Viviendas | 0 | 0 | |
| Edificios no Habitacionales | 87,961,447 | 72,653,695 | |
| Otros Bienes Inmuebles | 0 | 0 | |
| Subtotal de Bienes Inmuebles | 89,668,613 | 74,360,861 | |
| Infraestructura | 0 | 0 | |
| Subtotal de Infraestructura | 0 | 0 | |
| activos Biológicos | 0 | 0 | |
| Construcciones en Proceso en Bienes de Dominio Público | 0 | 0 | |
| Construcciones en Proceso en Bienes Propios | 0 | 0 | |
| Subtotal de Construcciones en Proceso | 0 | 0 | |
| Suma de Bienes Inmuebles Infraestructura y Construcciones en Proceso | 89,668,613 | 74,360,861 | |

Producto de la conciliación contables-física se reporte el siguiente avance al 31 de diciembre de 2016

| Registro Contable | Valor de la relación de bienes Inmuebles | Conciliación |
|-------------------|--|--------------|
| 89,668,613 | 89,668,613 | 0 |

NOTAS A LOS ESTADOS FINANCIEROS 2016

1.2.5 ACTIVOS INTANGIBLES.

| Concepto | 2016 | 2015 |
|---------------------------------------|-------------------|-------------------|
| TÉRMINO DE LA RELACION LABORAL | | 1,372,609 |
| INDEMNIZACIÓN LEGAL AL RETIRO | | 18,411,006 |
| PRIMA DE ANTIGÜEDAD | 1,524,651 | 1,308,204 |
| PATENTES MARCAS y DERECHOS | 1,543,100 | 1,543,100 |
| BENEFICIO POR INDEMNIZACIONES | 20,638,995 | |
| 1.2.5 SUMA ACTIVOS INTANGIBLES | 23,706,746 | 22,634,919 |

1.2.6 AMORTIZACIÓN ACUMULADA

| Concepto | 2016 | 2015 |
|--|-------------------|-------------------|
| AMORTIZACIÓN ACUMULADA ACTIVO DIFERIDO | -2,836,969 | -2,227,971 |
| 1.2.6 AMORTIZACIÓN ACUMULADA | -2,836,969 | -2,227,971 |

1.2.7 ACTIVOS DIFERIDOS.

| Concepto | 2016 | 2015 |
|---|------------------|------------------|
| ESTUDIOS DE FORMULACIÓN Y EVALUACIÓN DE PROYECTOS | 4,546,880 | 4,546,880 |
| 1.2.7 SUMA ACTIVOS DIFERIDOS | 4,546,880 | 4,546,880 |

NOTAS A LOS ESTADOS FINANCIEROS 2016

Estimaciones y Deterioros

“Sin información que revelar”

Otros Activos

“Sin información que revelar”

PASIVO

Cuentas y Documentos por Pagar

2.1.1 CUENTAS POR PAGAR A CORTO PLAZO

PROVEEDORES

| Concepto | Vencimiento | 2016 | 2015 |
|-------------------------------------|-------------|---------|------------|
| PRAXAIR MÉXICO, S. DE R.L. DE C.V. | 30 días | 11,660 | 136,865 |
| DISTRIBUIDORA DE PRODUCTOS | 30 días | 13,281 | 77,023 |
| EL CRISOL S.A. DE C.V. | 30 días | 13,246 | 84,557 |
| SISTEMAS AUTOMATIZADOS E INDUSTRIAL | 30 días | | 2,116,072 |
| REACTIVOS Y EQUIPO S.A. DE C.V. | 30 días | 9,300 | 166,104.71 |
| ST. PUROS Y EQUIPOS S.A. DE C.V. | 30 días | 46,845 | 143,808 |
| COMPUCAD S.A. DE C.V. | 30 días | | 269,321 |
| SÁNCHEZ QUINTANA FLOR DE MARÍA | 30 días | | 120,470 |
| SERVICIOS CLEANER S.A. DE C.V. | 30 días | 313,312 | 256,706 |
| LINK TECHNOLOGIES, S.A.P.I. DE C.V. | 30 días | | 498,373 |
| PÉREZ LÓPEZ JUAN CARLOS | 30 días | | 108,669 |

NOTAS A LOS ESTADOS FINANCIEROS 2016

| Concepto | Vencimiento | 2016 | 2015 |
|--|-------------|------------------|------------------|
| GENERAL DE OBRAS QUERÉTARO | 30 días | | 117,190 |
| APPLEHOUSE DE MÉXICO S.A. DE C.V. | 30 días | | 69,948 |
| VEGA GONZÁLEZ MARCOS | 30 días | | 69,466 |
| JOR SOLUTIONS, S.A. DE C.V. | 30 días | | 79,460 |
| TUV RHEINLAND DE MÉXICO | 30 días | | 145,138 |
| EBECK METALMECANICA, S.A. DE C.V. | 30 días | | 378,446 |
| PÉREZ MIRELES ADRIANA ESTEFANIA | 30 días | | 308,700 |
| E P INSUMOS, S.A. DE C.V. | 30 días | 139,200 | |
| EXPERIENCIA Y EXCELENCIA SEGURIDAD | 30 días | 97,991 | |
| GS TECNOLOGÍA APLICADA | 30 días | 109,006 | |
| INSA INGENIERÍA E INSTALACIONES, S.A. DE C.V. | 30 días | 350,477 | |
| INGENIERÍA TECNOLÓGICA Y PROYECTOS AMBIENTALES DEL BAJÍO, S.C. | 30 días | 103,088 | |
| INNOVA INVESTIGACIÓN, S.A. DE C.V. | 30 días | 377,000 | |
| JEOL DE MÉXICO, S.A. DE C.V. | 30 días | 85,144 | |
| LUMO FINANCIERA | 30 días | 67,976 | |
| PERKIN HELMER | 30 días | 374,218 | |
| PROYECTOS, INSTALACIONES | 30 días | 116,788 | |
| QUALITY ISNTRUMENTS | 30 días | 87,681 | |
| SERAFIN SÁNCHEZ | 30 días | 72,719 | |
| OTROS ADEUDOS MENORES A 60 MIL PESOS | 30 días | 467,102 | 733,685 |
| SUMA PROVEEDORES | | 2,856,033 | 5,880,003 |

NOTAS A LOS ESTADOS FINANCIEROS 2016

RETENCIONES Y CONTRIBUCIONES POR PAGAR A CORTO PLAZO

| Concepto | Vencimiento | 2016 | 2015 |
|--|-------------|------------------|------------------|
| IMPUESTO SOBRE SUELDOS Y SALARIOS (1) | 15 días | 4,707,709 | 4,726,879 |
| 5% INFONAVIT | 15 días | 436,874 | 492,070 |
| I.M.S.S. - PATRONAL | 15 días | 309,215 | 349,715 |
| I.M.S.S. - EMPLEADO | 15 días | 68,312 | 78,152 |
| CESANTIA Y VEJEZ | 15 días | 372,961 | 420,166 |
| 2% IMPUESTO ESTATAL SOBRE NOMINAS | 15 días | 342,877 | 386,678 |
| 2% S.A.R. | 15 días | 174,749 | 196,828 |
| 5% RETENCIÓN SOBRE OBRA | 15 días | 64,105 | 3,762 |
| I.S.R. DE GASTOS NO DEDUCIBLES (2) | 15 días | 0 | 0 |
| 1. I.V.A. RETENIDO POR HONORARIOS Y TRANSPORTE | 15 días | 14,485 | 14,822 |
| I.S.R. RETENIDO POR HONORARIOS | 15 días | 15,110 | 15,384 |
| IVA POR PAGAR | 15 días | 2,100,148 | 1,968,997 |
| SUMA RETENCIONES Y CONTRIBUCIONES POR PAGAR A CORTO PLAZO | | 8,606,546 | 8,653,453 |

NOTAS A LOS ESTADOS FINANCIEROS 2016

OTRAS CUENTAS POR PAGAR A CORTO PLAZO

| Concepto | Vencimiento | 2016 | 2015 |
|---|-------------|------------------|----------------|
| CRÉDITOS DEL INFONAVIT | 15 días | 510,161 | 410,648 |
| FONDO DE AHORRO EMPRESA | 15 días | 150,358 | 12,576 |
| FONDO DE AHORRO EMPLEADO | 15 días | 150,447 | 12,576 |
| PRESTAMOS FONDO DE AHORRO | 15 días | | 19,050 |
| ACREEDORES DIVERSOS | 15 días | 536,780 | 432,056 |
| INTERES GANADOS POR DEPOSITOS FISCALES | 15 días | 167,130 | 26,114 |
| AHORRO CAJA GONZALO VEGA | 15 días | 35,055 | |
| PTMOS CAJA GONZALO VEGA | 15 días | 52,217 | |
| SEGUROS INBURSA | 15 días | 598 | |
| CREDITOS FONACOT | 15 días | 5,917 | |
| PENSIÓN ALIMENTICIA | 15 días | 52,720 | |
| SEGURO SEPARACIÓN IN | 15 días | 24,606 | |
| PTMOS FINANCIERA FORTALEZA | 15 días | 3,486 | |
| SUMA OTRAS CUENTAS POR PAGAR A CORTO PLAZO | | 1,689,475 | 913,021 |

| Concepto | Vencimiento | 2016 | 2015 |
|---|-------------|-------------------|-------------------|
| SUMA CUENTAS POR PAGAR A CORTO PLAZO | | 13,152,054 | 15,508,616 |

NOTAS A LOS ESTADOS FINANCIEROS 2016

Fondos de Bienes de Terceros en Administración y/o Garantía a Corto y Largo Plazo

“Sin información que revelar”

Pasivos Diferidos y Otros

Esta cuenta se integra por anticipo de clientes para la elaboración de proyectos comercializados así como de proyectos de investigación de fondos mixtos, sectoriales e institucionales CONACYT, se integran como sigue:

2.1.5 INGRESOS COBRADOS POR ADELANTADO A CORTO PLAZO

| Concepto | 2016 | 2015 |
|--|-----------|--------------|
| Por Proyectos Comercializados: | | |
| RESIDUOS INDUSTRIALES MULTIQUM SA DE CV | 1,080,000 | 1,080,000 |
| AQUANIMALS, S DE RL DE C V | | 559,430 |
| VIDRIO ARTESANAL XA QUIXE SA | | 193,966 |
| SUSTENTAMEX SA DE CV | 95,003 | 95,003.00 |
| COMEX INDUSTRIAL COANTINGS SA DE CV | 2,232,800 | 2,232,800.00 |
| PILGRIMS PRIDE S DE RL DE CV | | 145,500 |
| MESSIER SERVICIOS AMERICAS | 3,378,200 | 3,378,200.00 |
| NATRIUM DE MÉXICO | | 1,220,000 |
| BANCO DE MÉXICO | | 860,000 |
| BOMBARDIER AEROSPACE, S A DE C V | 1,623,006 | 1,623,006.00 |
| SKYWORKS SOLUTIONS DE MÉXICO, S DE RL DE C V | | 746,630 |
| MINERA MEXICANA LA CIENEGA | 514,000 | 514,000.00 |
| INIFAP QRO | 1,118,966 | 1,118,966.00 |
| KEGMA, S.A. DE C.V. | | 689,655 |
| UNIAQUA TECH SAPI | | 3,520,000 |
| UNIAQUA TECH SAPI | | 3,364,000 |

NOTAS A LOS ESTADOS FINANCIEROS 2016

| Concepto | 2016 | 2015 |
|---|-------------------|-------------------|
| AQUAINNOVA, S.A. DE C.V. | | 887,000 |
| COOPSA AMBIENTAL, S.A. DE C.V. | 596,190 | 766,520 |
| AQUAINNOVA, S.A. DE C.V. | | 657,000 |
| QUIMICORP SA DE CV | | 1,061,888 |
| FÉBRICA DE PINTURAS UNIVERSALES, S.A. DE C.V. | 1,206,897 | 1,206,897.00 |
| GEA BIODEGRADABLES, S.A. DE C.V. | | 934,891 |
| DESCAFEINADORES MEXICANOS SA DE CV | | 1,939,655 |
| HIDROPYME SA DE CV | 360,000 | 360,000 |
| CENAM | | 702,601 |
| PEMEX REFINACIÓN | | 375,600 |
| PRODUCTOS ZAM FRE SA DE CV | | 1,387,931 |
| UNIVERSIDAD AERONAUTICA EN QUERÉTARO | | 1,462,900 |
| SNECMA AMERICA ENGINE SERVICES, SA | | 132,400 |
| SAPSAM | | 69,650 |
| POLIMEROS Y DERIVADOS SA DE CV | | 49,500 |
| EDGE DESIGN SA DE CV | 2,145,000 | |
| AQUAINNOVA TECHNOLOGIES S DE RL DE CV | 1,188,324 | |
| GALVAFLEX SA DE CV | 4,582,027 | |
| FÁBRICA DE PINTURAS UNIVERSALES SA DE CV | 1,206,897 | |
| MESSIER SERVICES AMERICAS, S.A. DE C.V. | 2,500,000 | |
| NANO COATING TECHNOLOGIES, S.A. DE C.V. | 3,312,474 | |
| RECUBRIMIENTOS TEXTURIZADOS, S.A. DE C.V. | 931,034 | |
| FREXPORT, S.A. DE C.V. | 698,815 | |
| SNECMA AMERICA ENGINE SERVICES S.A DE C.V. | 8,435,200 | |
| COMERCIAL MEXICANA DE PINTURAS, S.A. DE C.V. | 646,552 | |
| COMISIÓN ESTATAL DEL AGUA DE GUANAJUATO | 62,069 | |
| COMISIÓN ESTATAL DEL AGUA DE GUANAJUATO | 90,517 | |
| SUBTOTAL PROYECTOS COMERCIALIZADOS | 38,003,971 | 33,335,589 |

NOTAS A LOS ESTADOS FINANCIEROS 2016

| Concepto | 2016 | 2015 |
|---|------------|--------------|
| Por Proyectos Patrocinados: | | |
| Fondos en Administración Ductos | 0 | 2,497,867 |
| Fondos en Administración Bioceldas | 3,255,000 | 3,255,000 |
| Fondos en Administración Oxidación | 899,856 | 1,642,904 |
| Fondos en Administración Bioelectroquímicos | 463,998 | 604,152.00 |
| Fondos en Administración Materiales Selectivos | 395,000 | 796,100.00 |
| Fondos de Administración Compósitos | 442,000 | 1,572,000 |
| FOMIX QUERETARO - Apoyos Conacyt | 3,876,051 | 6,556,479.00 |
| Fondos en Administración Iónicos | 720,000 | 1,055,788 |
| Fondos en Administración Validación y Transferencia | 1,949,900 | 2,508,650 |
| Fondos en Administración Desarrollo de Nuevos Procesos | 727,364 | 880,890.00 |
| Fondos en Administración Estudio y Modelado | 282,281 | 936,000 |
| Fondos en Administración Transferencia de la Tecnología | 1,669,012 | 2,605,014.00 |
| Fondos en Administración Sistema de Almacenamiento de Energía | 1,554,900 | 1,554,900.00 |
| Fondos en Administración Sensores Electroquímicos | 916,182 | 870,000 |
| Fondos en Administración Desempeño Físicoquímico de Nuevos Biopolímeros | 147,000.00 | 1,170,000 |
| Fondos en Administración Materiales Nano estructurados Avanzados | 0 | 40,000 |
| Fondos en Administración Diseño y Construcción y Puesta en Marcha | 1,540,000 | 1,540,000.00 |

NOTAS A LOS ESTADOS FINANCIEROS 2016

| Concepto | 2016 | 2015 |
|--|-------------------|-------------------|
| Fondos en Administración Desarrollo de Nuevos Materiales Poliméricos | 534,001 | 806,000 |
| Fondos en Administración Laboratorio Nacional De Micro Y Nanofluidica | 6,455,999 | 0 |
| Fondos en Administración Uso De Fluidos Corporales Para La Generación | 700,628 | 0 |
| Fondos en Administración Estudio De La Influencia De La Cinética | 675,000 | 0 |
| Fondos en Administración Desarrollo De Un Material Estructural | 390,000 | 0 |
| Fondos en Administración Creación Del Laboratorio De Estudios | 3,570,000 | 0 |
| Fondos en Administración Sistema De Almacenamiento De Energía | 1,293,331 | 0 |
| Fondos en Administración Desarrollo De Recubrimientos | 4,556,961 | 0 |
| Fondos en Administración Investigación Del Mecanismo | 560,000 | 0 |
| Fondos en Administración Análisis Estructurado De Las Variables | 691,152 | 0 |
| Fondos en Administración Estudio De Los Fenómenos De Transferencia | 555,100 | 0 |
| Fondos en Administración Estimulación En La Producción Y Calidad | 252,090 | 0 |
| Clúster Biocombustibles Gaseosos | 1,862,000 | 0 |
| Fondos en Administración Clúster Biodisel Avanzado | 720,000 | 0 |
| Fondos en Administración Evaluación De La Factibilidad Técnico-Económica | 680,000 | 0 |
| Fondos en Administración Cluster De Bioturbosina | 530,000 | 0 |
| Fondos en Administración Desarrollo De Un Flujo A Través Del Reactor | 3,964,684 | 0 |
| SUBTOTAL PROYECTOS PATROCINADOS | 46,829,492 | 30,891,744 |

| DESCRIPCIÓN | 2016 | 2015 |
|--|-------------------|-------------------|
| SUMA INGRESOS COBRADOS POR ADELANTADO A CORTO PLAZO | 84,833,463 | 64,227,333 |

NOTAS A LOS ESTADOS FINANCIEROS 2016

2.2.6 OTRAS PROVISIONES A LARGO PLAZO.

| Concepto | 2016 | 2015 |
|---|-------------------|-------------------|
| TÉRMINO DE LA RELACION LABORAL | | 1,372,609 |
| INDEMNIZACIÓN LEGAL AL RETIRO | | 18,411,006 |
| PRIMA DE ANTIGÜEDAD | 1,524,651 | 1,308,204 |
| BENEFICIO POR INDEMNIZACIONES | 20,638,995 | |
| 2.2.6 SUMA OTRAS PROVISIONES A LARGO PLAZO | 22,163,646 | 21,091,819 |

Con base en la NIFGG SP 05, emitida por la Secretarías de Hacienda y Crédito Público a través de la Unidad de Contabilidad Gubernamental e Informes sobre la Gestión Pública, en la cual se especifica la obligatoriedad de la aplicación del boletín D-3 de las Normas de Información Financiera, emitidas por el Consejo Mexicano para la Investigación y Desarrollo de Normas de Información Financiera (CINIF), referente al reconocimiento de las obligaciones laborales al retiro de los trabajadores, el Centro tiene un plan de indemnización con beneficios definidos que cubren a todos los empleados, cualquiera que sea su antigüedad, el cual consiste en un pago de tres meses más 20 días de salario por cada año que el trabajador haya prestado sus servicios al Centro.

Adicionalmente, cuenta también con un plan de antigüedad, que consiste en un pago único de 12 días de salario por cada año que el trabajador preste sus servicios al Centro, acotando el sueldo inferiormente por el salario mínimo vigente en el área geográfica en donde el empleado labore y hasta por el doble de este mismo salario.

Las causas por las cuales se pagarán estos beneficios, son las siguientes:

- a) Muerte.
- b) Invalidez total o permanente.
- c) Separación justificada, rescisión de contrato y despido independiente de su causa.
- d) Retiro voluntario.

El pasivo relativo y el costo anual de dichos beneficios son calculados por actuario independiente conforme a las bases definidas en los planes.

NOTAS A LOS ESTADOS FINANCIEROS 2016

II. NOTAS AL ESTADO DE ACTIVIDADES

| Ingresos de Gestión | | | | |
|--|--------------------|-------------|--------------------|-------------|
| INGRESOS DE LA GESTION | | | | |
| Concepto | 2016 | % | 2015 | % |
| INGRESOS PATRIMONIO NO RESTRINGIDO: | | | | |
| INGRESOS POR VENTA DE BIENES Y SERVICIOS | 40,199,980 | 25% | 27,912,497 | 19% |
| OTROS INGRESOS Y BENEFICIOS VARIOS | 598,360 | 0% | 306,064 | 0% |
| OTROS INGRESOS FINANCIEROS | 729,262 | 0% | 639,856 | 0% |
| Subtotal ingresos no restringidos | 41,527,602 | 26% | 28,858,417 | 19% |
| INGRESOS POR EL PATRIMONIO RESTRINGIDO: | | | | |
| SUBSIDIOS DEL GOBIERNO FEDERAL | 120,800,481 | 74% | 119,665,162 | 81% |
| Subtotal ingresos restringidos | 120,800,481 | 74% | 119,665,162 | 81% |
| Total de Ingresos | 162,328,082 | 100% | 148,523,579 | 100% |

BE

NOTAS A LOS ESTADOS FINANCIEROS 2016

Gastos y Otras Pérdidas

| EGRESOS DE LA GESTIÓN | | | | |
|--|--------------------|-------------|--------------------|-------------|
| Concepto | 2016 | % | 2015 | % |
| EGRESOS PATRIMONIO NO RESTRINGIDO: | | | | |
| SERVICIOS PERSONALES | 4,495,149 | 2% | 5,377,321 | 3% |
| MATERIALES Y SUMINISTROS | 17,598,176 | 10% | 12,823,399 | 8% |
| SERVICIOS GENERALES | 4,293,468 | 2% | 7,957,353 | 5% |
| BECAS Y TRANSFERENCIAS | 48,863 | 0% | 416,727 | 0% |
| AMORTIZACIÓN GASTOS DIFERIDOS | 608,998 | 0% | 454,688 | 0% |
| INTERESES CAUSADOS | | | | 0% |
| IMPUESTO SOBRE LA RENTA | | | | 0% |
| Subtotal de egresos no restringidos | 27,044,654 | 15% | 27,029,487 | 16% |
| EGRESOS POR EL PATRIMONIO RESTRINGIDO: | | | | |
| SERVICIOS PERSONALES | 85,021,363 | 46% | 81,996,080 | 49% |
| MATERIALES Y SUMINISTROS | 5,993,789 | 3% | 8,480,281 | 5% |
| SERVICIOS GENERALES | 29,183,983 | 16% | 28,672,206 | 17% |
| BECAS Y TRANSFERENCIAS | 517,500 | 0% | 450,000 | 0% |
| DEPRECIACIÓN DEL EJERCICIO | 36,996,693 | 20% | 20,319,522 | 12% |
| Subtotal de egresos restringidos | 157,713,327 | 85% | 139,918,089 | 84% |
| Total de Egresos | 184,757,982 | 100% | 166,947,576 | 100% |
| Cambios netos en el patrimonio No restringido | 14,482,947 | 8% | 1,828,930 | 1% |
| Cambios netos en el patrimonio Restringido | -36,912,847 | -20% | -20,252,927 | -12% |
| Cambios netos en el Patrimonio | -22,429,899 | -12% | -18,423,997 | -11% |

NOTAS A LOS ESTADOS FINANCIEROS 2016

III. NOTAS AL ESTADO DE VARIACIÓN EN LA HACIENDA PÚBLICA

Modificaciones al Patrimonio Contribuido

3.1 MODIFICACIONES AL PATRIMONIO CONTRIBUIDO

| PATRIMONIO PROTOCOLIZADO | | | | |
|--|----------------|----------------|--------------------|--|
| Concepto | ACCIONES | % | IMPORTE | |
| a) Secretaría de Educación Pública | 44,092 | 20.07% | 44,092,000 | |
| b) Consejo Nacional de Ciencia y Tecnología | 172,601 | 78.58% | 172,601,000 | |
| c) Consejo de Ciencia y Tecnología del Estado de Querétaro | 1,543 | 0.70% | 1,543,000 | |
| d) Universidad Autónoma Metropolitana | 1,387 | 0.63% | 1,387,000 | |
| e) Universidad Autónoma de Querétaro | 15 | 0.01% | 15,000 | |
| TOTAL PATRIMONIO PROTOCOLIZADO | 219,638 | 100.00% | 219,638,000 | |

| PATRIMONIO NO PROTOCOLIZADO | |
|--|--------------------|
| Concepto | |
| a) Secretaría de Educación Pública | 327 |
| b) Consejo Nacional de Ciencia y Tecnología | 148,015,636 |
| c) Consejo de Ciencia y Tecnología del Estado de Querétaro | 400 |
| d) Universidad Autónoma Metropolitana | 0 |
| e) Universidad Autónoma de Querétaro | 0 |
| PATRIMONIO CONTRIBUIDO NO PROTOCOLIZADO | 148,016,363 |
| PATRIMONIO CONTRIBUIDO | 367,654,363 |

NOTAS A LOS ESTADOS FINANCIEROS 2016

| PATRIMONIO NO PROTOCOLIZADO | |
|--|--------------------|
| Concepto | |
| PATRIMONIO GENERADO EJERCICIOS ANTERIORES. | |
| Patrimonio al final del ejercicio 2015 | -66,685,118 |
| Suma: | |
| Resultado ejercicio anterior | -18,423,997 |
| Rendimientos del fideicomiso neto | 272,021 |
| Retiro por Inversiones del Fideicomiso 2016 | -4,350,000 |
| TOTAL PATRIMONIO AL FINAL DEL EJERCICIO 2016 | -89,187,094 |
| PATRIMONIO GENERADO DEL EJERCICIO | |
| Patrimonio al final del ejercicio 2015 | -18,423,997 |
| Menos: | |
| Traspaso a patrimonio generado ejercicios anteriores | 18,423,997 |
| Mas: | |
| Resultado del ejercicio 2016 | -22,429,899 |
| TOTAL PATRIMONIO GENERADO DEL EJERCICIO | -22,429,899 |

BE

NOTAS A LOS ESTADOS FINANCIEROS 2016

El patrimonio contribuido del Centro se integra con:

- a) Los bienes muebles e inmuebles y derechos que por cualquier título legal haya adquirido, así como los recursos que le transfirieran los Gobiernos Federal, Estatal y Municipal.
- b) Los recursos que le sean asignados o transferidos conforme al Presupuesto de Egresos de la Federación correspondiente, así como los que sean asignados por los Gobiernos Estatales y Municipales.
- c) Los subsidios, transferencias, participaciones, donaciones, herencias y legados que reciba de personas físicas o morales, nacionales o extranjeras, así como los beneficios que reciba derivados de los contratos y convenios que celebre, conforme a las disposiciones legales aplicables.
- d) Los ingresos que por sus servicios perciba.
- e) Los demás bienes, derechos y recursos que por cualquier título legal adquiriera.

Al 31 de diciembre de 2016 el patrimonio se integra como sigue:

3.1.1 PATRIMONIO O CAPITAL SOCIAL

| PATRIMONIO PROTOCOLIZADO | | | |
|--|----------------|----------------|--------------------|
| Concepto | ACCIONES | % | IMPORTE |
| a) Secretaría de Educación Pública | 44,092 | 20.07% | 44,092,000 |
| b) Consejo Nacional de Ciencia y Tecnología | 172,601 | 78.58% | 172,601,000 |
| c) Consejo de Ciencia y Tecnología del Estado de Querétaro | 1,543 | 0.70% | 1,543,000 |
| d) Universidad Autónoma Metropolitana | 1,387 | 0.63% | 1,387,000 |
| e) Universidad Autónoma de Querétaro | 15 | 0.01% | 15,000 |
| TOTAL PATRIMONIO PROTOCOLIZADO | 219,638 | 100.00% | 219,638,000 |

NOTAS A LOS ESTADOS FINANCIEROS 2016

| PATRIMONIO NO PROTOCOLIZADO | |
|--|--------------------|
| Concepto | |
| a) Secretaría de Educación Pública | 327 |
| b) Consejo Nacional de Ciencia y Tecnología | 148,015,636 |
| c) Consejo de Ciencia y Tecnología del Estado de Querétaro | 400 |
| d) Universidad Autónoma Metropolitana | 0 |
| e) Universidad Autónoma de Querétaro | 0 |
| PATRIMONIO CONTRIBUIDO NO PROTOCOLIZADO | 148,016,363 |
| PATRIMONIO CONTRIBUIDO | 367,654,363 |

Las aportaciones no protocolizadas se derivan de los subsidios para inversión otorgados por la Federación, que se someterán para autorización al Órgano de Gobierno para poder gestionar su protocolización ante Notario Público. El 24 de febrero se protocolizó un aumento al patrimonio por 66,744,000 pesos con este acto el patrimonio protocolizado es de 219,638,000 pesos.

Información sobre Modificaciones al Patrimonio Generado

Se protocolizaron las aportaciones autorizadas por la Asamblea de Socios de la 1ª Sesión de 2015 el 24 de Febrero de 2016.

En el ejercicio de 2016 se recibieron aportaciones para el crecimiento de la infraestructura de 148,015,000 pesos las que se solicitara su autorización para su protocolización en la 1ª Sesión de 2017.

Se tiene una disminución en el patrimonio derivado de la pérdida del ejercicio 2016 por la cantidad de 22,429,899 pesos; esta cifra esta incluye recursos no monetarios por Depreciación por 36,996,693 pesos y Amortización por 608,998 pesos que disminuyendo al resultado del ejercicio resulta una utilidad monetaria líquida de 15,175,791 por esta situación no se descapitaliza el Centro.

NOTAS A LOS ESTADOS FINANCIEROS 2016

3.2 INFORMACIÓN SOBRE MODIFICACIONES AL PATRIMONIO GENERADO.

| Concepto | 2016 | 2015 |
|---|-------------------|------------------|
| Resultado del Ejercicio | -22,429,899 | -18,423,997 |
| Menos: | | |
| Partidas no Monetarias | | |
| Depreciación del Ejercicio | 36,996,693 | 20,319,522 |
| Amortización del Ejercicio | 608,998 | 454,688 |
| Resultado monetario (Líquido) del Ejercicio. | 15,175,791 | 2,350,213 |

IV. NOTAS AL ESTADO DE FLUJOS DE EFECTIVO

EFFECTIVO Y EQUIVALENTES

| Concepto | 2016 | 2015 |
|---|-------------------|-------------------|
| Efectivo en Bancos – Tesorería | 31,524,652 | 26,611,954 |
| Efectivo en Bancos - Dependencias | 0 | 0 |
| Inversiones temporales (hasta 3 meses) | 28,236,249 | 23,445,258 |
| Fondos con Afectación Específica | | 0 |
| Depósitos de fondos de terceros y otros | 26,700 | 26,700 |
| Total de Efectivo y Equivalentes | 59,787,601 | 50,083,912 |

Las adquisiciones se realizaron al 100% con subsidios de capital del sector central gestionados por nuestra coordinadora de sector, se pagaron todos en el ejercicio 2016.

NOTAS A LOS ESTADOS FINANCIEROS 2016

Detalle de Adquisición de Bienes Muebles e Inmuebles con su monto global y en su caso el porcentaje de las que fueron realizadas mediante subsidios de capital del sector central. Revelando los pagos que se hicieron por la compra.

| Número de Cuenta | Concepto | 2016 | % de Subsidio de Capital | 2015 | % de Subsidio de Capital |
|------------------|---|-------------------|--------------------------|-------------------|--------------------------|
| 1.2.3.3 | Edificios no Habitacionales | 15,307,752 | 100% | 8,897,204 | 100% |
| | Total | 15,307,752 | 100% | 8,897,204 | 100% |
| 1.2.4.1 | Mobiliario y Equipo de Administración | 2,249,748 | 3% | 5,441,588 | 7% |
| 1.2.4.2 | Mobiliario y Equipo Educativo y Recreativo | 66,954 | 0% | 35,381 | 0% |
| 1.2.4.3 | Equipo e Instrumental Médico y de Laboratorio | 69,680,919 | 96% | 60,282,584 | 77% |
| 1.2.4.4 | Equipo de Transporte | | 0% | 0 | 0% |
| 1.2.4.5 | Equipo de Defensa y Seguridad | | 0% | 0 | 0% |
| 1.2.4.6 | Maquinaria, Otros Equipos y Herramientas | 291,968 | 0% | 12,515,241 | 16% |
| | Total | 72,289,589 | 100% | 78,274,794 | 100% |

Conciliación de los Flujos de Efectivo Netos de las Actividades de Operación y la cuenta de Ahorro/Desahorro antes de Rubros Extraordinarios.

| Concepto | 2016 | 2015 |
|---|--------------------|--------------------|
| Ahorro / Desahorro antes de rubros extraordinarios | -22,429,899 | -18,423,997 |
| Movimientos de partidas (o rubros) que no afectan al efectivo | | |
| Depreciación | 36,996,693 | 20,319,522 |
| Amortización | 608,998 | 454,688 |
| Incremento a las Provisiones | | 0 |
| Incremento en inversiones producido por revaluación | | 0 |
| Ganancia / Pérdida por venta de propiedad, planta y equipo | | 0 |
| Incremento en cuentas por cobrar | | 0 |
| Partidas Extraordinarias | | 0 |
| Flujo Neto de Efectivo por Actividades de Operación | 15,175,791 | 2,350,213 |

NOTAS A LOS ESTADOS FINANCIEROS 2016

V. CONCILIACIÓN ENTRE LOS INGRESOS PRESUPUESTARIOS Y CONTABLES, ASÍ COMO ENTRE LOS EGRESOS PRESUPUESTARIOS Y LOS GASTOS CONTABLES

Conciliación entre los Ingresos Presupuestarios y Contables

Centro de Investigación y Desarrollo Tecnológico en Electroquímica, S.C.

Conciliación entre los Ingresos Presupuestarios y Contables

Correspondientes del 1 de enero de 2016 al 31 de diciembre de 2016

(Cifras en pesos)

1. Ingresos Presupuestarios

215,569,494

2. Más ingresos contables no presupuestarios

0

Incremento por variación de inventarios

0

Disminución del exceso de estimaciones por pérdida o deterioro u obsolescencia

0

Disminución del exceso de provisiones

0

Otros ingresos y beneficios varios

Otros ingresos contables no presupuestarios

0

3. Menos ingresos presupuestarios no contables

53,241,411

Productos de capital

45,000,000

Aprovechamientos capital

0

Ingresos derivados de financiamientos

0

Otros ingresos presupuestarios no contables

8,241,411

4. Ingresos contables (4= 1+2-3)

162,328,083

NOTAS A LOS ESTADOS FINANCIEROS 2016

Conciliación entre los Egresos Presupuestarios y los Gastos Contables

Centro de Investigación y Desarrollo Tecnológico en Electroquímica, S.C.
Conciliación entre los egresos Presupuestarios y los Gastos Contables
Correspondientes del 1 de enero de 2016 al 31 de diciembre de 2016

1. Total de egresos (Presupuestarios) 201,543,638

| 2. Menos egresos presupuestarios no contables | 55,000,000 |
|---|------------|
| Mobiliario y equipo de administración | 2,125,000 |
| Mobiliario y equipo educacional y recreativo | 0 |
| Equipo e instrumental médico y de laboratorio | 27,875,000 |
| Vehículos y equipo de transporte | 0 |
| Equipo de defensa y seguridad | 0 |
| Maquinaria, otros equipos y herramientas | 0 |
| Activos biológicos | 0 |
| Bienes inmuebles | 0 |
| Activos intangibles | 0 |
| Obra pública en bienes propios | 15,000,000 |
| Acciones y participaciones de capital | 0 |
| Compra de títulos y valores | 0 |
| Inversiones en fideicomisos, mandatos y otros análogos | 10,000,000 |
| Provisiones para contingencias y otras erogaciones especiales | 0 |
| Amortización de la deuda pública | 0 |
| Adeudos de ejercicios fiscales anteriores (ADEFAS) | 0 |
| Otros Egresos Presupuestales No Contables | 0 |

| 3. Más gastos contables no presupuestales | 38,214,344 |
|---|------------|
| Estimaciones de depreciaciones, deterioros, obsolescencia y amortizaciones | 37,605,691 |
| Provisiones | 0 |
| Disminución de inventarios | 0 |
| Aumento por insuficiencia de estimaciones por pérdida o deterioro u obsolescencia | 0 |
| Aumento por insuficiencia de provisiones | 0 |
| Otros Gastos | 0 |
| Otros Gastos Contables No Presupuestales | 608,653 |

4. Total de gasto contable (4=1-2+3) 184,757,982

NOTAS A LOS ESTADOS FINANCIEROS 2016

Centro de Investigación y Desarrollo Tecnológico en Electroquímica, S.C.
 Conciliación Contable Presupuestal al 31 diciembre de 2016
 de Resultados
 (pesos)

| Descripción | Saldos Finales |
|--|--------------------|
| Ingresos presupuestales obtenidos | 215,569,494 |
| Gasto presupuestal programable | <u>201,543,638</u> |
| Superávit presupuestal | 14,025,856 |
| Mas: | - |
| Partidas que se suman en la conciliación de ingresos presupuestales contra los ingresos del estado de actividades | - |
| Partidas que se restan en la conciliación de gastos presupuestales contra los gastos del estado de actividades | 56,558,074 |
| Menos: | 53,241,411 |
| Partidas que se restan en la conciliación de ingresos presupuestales contra los ingresos del estado de actividades | 39,772,418 |
| Partidas que se suman en la conciliación de gastos presupuestales contra los gastos del estado de actividades | <u>22,429,899</u> |
| Resultado neto del ejercicio | - |

NOTAS A LOS ESTADOS FINANCIEROS 2016

NOTAS DE MEMORIA (CUENTAS DE ORDEN)

CUENTAS DE ORDEN CONTABLES Y PRESUPUESTARIAS

Contables

“Sin información que revelar”

Presupuestarias

| Cuenta | Nombre | 2016 |
|--------|--|-------------|
| 8.1.1 | Ley de Ingresos Estimada | 213,092,829 |
| 8.1.2 | Ley de Ingresos por Ejecutar | 0 |
| 8.1.3 | Modificaciones a la Ley de Ingresos Estimada | 211,750,481 |
| 8.1.4 | Ley de Ingresos Devengada | 201,543,637 |
| 8.1.5 | Ley de Ingresos Recaudada | 202,531,616 |

| Cuenta | Nombre | 2016 |
|--------|---|-------------|
| 8.2.1 | Presupuesto de Egresos Aprobada | 213,092,829 |
| 8.2.2 | Presupuesto de Egresos por Ejercer | 0 |
| 8.2.3 | Modificaciones al Presupuesto de Egresos Aprobada | 211,750,481 |
| 8.2.4 | Presupuesto de Egresos Comprometido | 0 |
| 8.2.5 | Presupuesto de Egresos Devengada | 199,985,564 |
| 8.2.6 | Presupuesto de Egresos Ejercido | 199,985,564 |
| 8.2.7 | Presupuesto de Egresos Pagado | 200,973,542 |

NOTAS DE GESTIÓN ADMINISTRATIVA

1.- Introducción.

El objetivo del presente documento es la revelación del contexto y de los aspectos económicos-financieros más relevantes que influyeron en las decisiones del periodo, y que fueron considerados en la elaboración.

El ejercicio 2016, representó para el Centro un año de oportunidades para fortalecer su infraestructura así como sus capacidades internas. El incremento en el presupuesto autorizado se incrementó en 6.10% con respecto al año anterior, lo que permitió hacer frente a parte de los compromisos del Centro establecidos en la Planeación Estratégica, así como la obtención de recursos adicionales por convocatorias del CONACYT

2.- Panorama Económico y Financiero.

El entorno económico de 2016 ha sido particularmente difícil, con un bajo crecimiento económico de 2.45% promedio en los últimos 20 años. Y una caída fuerte del precio del petróleo que cerró en diciembre en menos de los 45 dólares el barril. Esta caída impacta a las finanzas públicas ya que ellas representan alrededor del 25% del total de ingresos del sector público. Esto, a su vez a presionado hacia un recorte presupuestal gubernamental. Asimismo, hubo una caída en la productividad laboral del sector manufacturero del 3.7% y presiones para reducir el presupuesto en ciencia y tecnología de más del 20% para el próximo año.

Algunos de los impactos ante este panorama es de una dificultad mayor para acceder a oportunidades de proyectos comercializados con las empresas y menos posibilidades de obtener patrocínios públicos. Por ejemplo, en los proyectos PEI (Programa de estímulos para la innovación) la caída fue de 26 atendidos, 10 nuevos en 2106 a 2 en 2017. También ha impactado en una disminución de becas para estudiantes de posgrado. En el Estado de Querétaro, donde tiene la mayor actividad de CIDETEQ, el crecimiento productivo con cifras de INEGI ha caído de 8.1 a 7.1 a 5% de 2014 al 2016 respectivamente. Sin embargo, las instalaciones de nuevas empresas en el sector manufacturero, especialmente en el aeronáutico, ha servido de dinamizador de las actividades productivas y de I+D.

El panorama para el 2107 se ve igualmente difícil, acrecentado con una política con ciertas incertidumbres y falta de claridad en la definición de la nueva administración de los Estados Unidos.

3.- Autorización e Historia.

El Centro de Investigación y Desarrollo Tecnológico en Electroquímica, S.C. (CIDETEQ) fue creado mediante escritura pública número 27,093 el 26 de septiembre de 1991, ante la Notaría número 10 del Estado de Querétaro. Cuenta con personalidad jurídica y patrimonio propios, con autonomía de decisión técnica, operativa y administrativa, de conformidad con los artículos 39, 43 y 47 al 59 de la Ley de Ciencia y Tecnología.

4.- Organización y Objeto Social.

a) Objeto Social.-

- Realizar actividades de investigación básica y aplicada en las áreas de electroquímica, materiales y ambiente y disciplinas afines, orientadas hacia la solución de problemas nacionales, regionales y locales del país.
- Formular, ejecutar e impartir programas para estudios de licenciatura, especialidad, maestría, doctorado y estancias posdoctorales, así como cursos de actualización y especialización de personal en actividades relacionadas con el Centro.
- Orientar la investigación científica y el desarrollo e innovación tecnológica a la modernización del sector productivo y promover y gestionar ante las organizaciones públicas, sociales y privadas, la transferencia del conocimiento, en términos de lo que para el efecto se establezca en la normatividad aplicable.
- Difundir y publicar información técnica y científica sobre los avances que registre en su especialidad, así como de los resultados de las investigaciones y trabajos que realice.
- Contribuir con el Sistema Nacional de Ciencia y Tecnología a que se refiere la Ley de Ciencia y Tecnología, para asociar el trabajo científico y la formación de recursos humanos de alto nivel al desarrollo del conocimiento y a la atención de las necesidades de la sociedad mexicana.
- Realizar actividades de vinculación con los sectores público, social y privado; en sus áreas estratégicas de electroquímica, materiales y ambiente y disciplinas afines con ellas; desarrollando proyectos y servicios orientados hacia la solución de problemas nacionales, regionales y locales de nuestro país; en particular, elaborar estudios sobre: procesos electroquímicos; análisis de aguas y materiales; evaluación, restauración y tratamiento de suelos; impacto, riesgo, verificación y auditoría ambientales.
- Colaborar con las autoridades competentes en actividades de promoción de la metrología, el establecimiento de normas de calidad y la certificación en apego a la ley de la materia.

b) Principal Actividad.-

Investigación, Desarrollo Tecnológico y Formación de Recursos Humanos de Alto Nivel en las áreas de Electroquímica y Tecnología Ambiental.

c) Ejercicio Fiscal.-

En apego a lo establecido en el CFF en su artículo 1.1 el ejercicio fiscal del centro comprende del 1 ° de enero al 31 de diciembre de 2016.

d) Régimen Jurídico.

La Sociedad es una entidad paraestatal asimilada al régimen de las empresas de participación estatal mayoritaria a que se refieren la Ley Orgánica de la Administración Pública Federal y la Ley Federal de las Entidades Paraestatales. Como entidad paraestatal está sujeta a las leyes y normas específicas que regulan a este sector.

NOTAS A LOS ESTADOS FINANCIEROS 2016

De conformidad con lo dispuesto en la Ley de Ciencia y Tecnología, cuenta con el carácter de Centro Público de Investigación, por lo que para efectos del cumplimiento de su objeto se registró por lo señalado en su Instrumento de Creación, la Ley de Ciencia y Tecnología, la Ley Orgánica de la Administración Pública Federal, la Ley Federal de las Entidades Paraestatales, en el Código Civil para el Estado de Querétaro, en el Código Civil Federal y demás disposiciones legales y administrativas aplicables.

e) Consideraciones Fiscales del ente.

El Centro, debido a que su objeto social no tiene fines de lucro, no observa los supuestos que señala la Ley de Impuesto Sobre la Renta para su causación y es considerado como no contribuyente de este impuesto y por lo tanto, no existe obligación de reparto de utilidades. (Título III Personas Morales con fines no lucrativas)

Sin embargo, existen ciertas erogaciones que por no reunir requisitos para su comprobación se consideran análogos a remanente distribuible, las cuales son base para la causación de impuesto sobre la renta, según artículo 95 de la propia Ley y se considera como impuesto definitivo. La provisión correspondiente se reconoce en los resultados al cierre del año en que se causa.

f) Estructura Organizacional Básica

A continuación se muestra la Estructura Autorizada

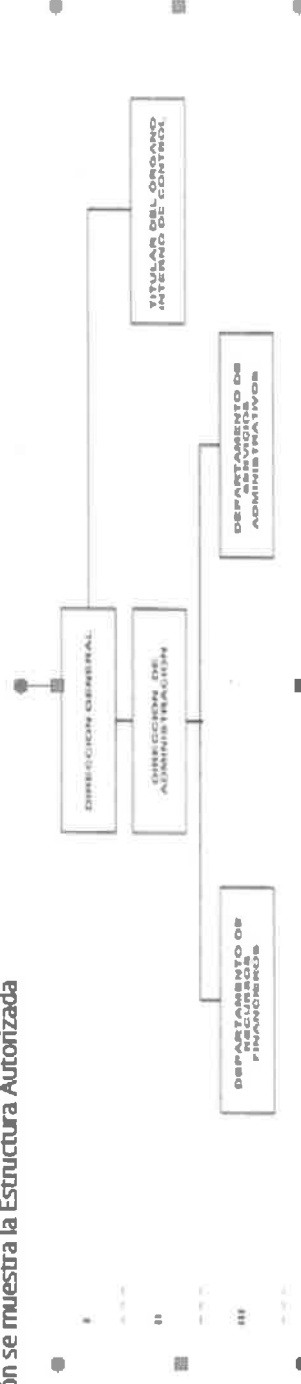

g) Fideicomisos, mandatos y análogos de los cuales es fideicomitente o fideicomisario.

La Entidad creó en el año 2000, el Fondo de Investigación Científica y Desarrollo Tecnológico, con base en la Ley para el Fomento de la Investigación Científica y Tecnológica (Ley de Ciencia y Tecnología) publicada en el Diario Oficial de la Federación el 21 de mayo de 1999 (nueva Ley publicada el 5 de junio de 2002 y sus adecuaciones del 21 de agosto de 2006). Este fondo se consideró como una erogación devengada presupuestal, con fundamento en el artículo 26, fracción V de la nueva Ley antes mencionada; contablemente el fondo se registró dentro del activo circulante mediante transferencias de las cuentas bancarias a la cuenta del fideicomiso, teniendo los siguientes movimientos al 31 de diciembre de 2016.

5.- Bases de preparación de los Estados Financieros

NOTAS A LOS ESTADOS FINANCIEROS 2016

Las operaciones se realizan considerando en su caso las disposiciones que en materia de contabilidad gubernamental establecen la Ley Federal de Presupuesto y Responsabilidad Hacendaria y su Reglamento, la Ley General de Contabilidad Gubernamental y los lineamientos emitidos por las Secretarías de Hacienda y Crédito Público y de la Función Pública que les son aplicables.

El resultado de sus operaciones se determina tomando como base el presupuesto total autorizado por la S.H.C.P. (subsidio del Gobierno Federal) más las aportaciones del CONACYT y los ingresos propios derivados de los servicios que presta el Centro, los cuales se disminuyen por el costo de operación de proyectos representado por el presupuesto ejercido.

a. Características del Sistema de Contabilidad Gubernamental (SCG)

El Sistema de Contabilidad con el que cerró el Centro al 31 de diciembre de 2015 es el S A P ECC6.0, el cual se apegó al Manual de Contabilidad Gubernamental para la red de Centros Públicos de Investigación autorizado por la SHCP, lo que permitió dar cumplimiento a lo dispuesto por la Ley General de Contabilidad Gubernamental, en los siguientes aspectos:

| Actividad | Cumple | No cumple |
|--|---------------|------------------|
| a) Ser único, uniforme e integrador. | X | |
| b) Integrar de forma automática la operación contable con el ejercicio del Presupuesto. | X | |
| c) Registrar de manera automática y, por única vez los momentos contables | X | |
| d) Tiempo real | X | |
| e) Catálogo de cuentas | X | |
| | Cumple | No cumple |
| f) Manejo del control presupuestal mensual y anual. | X | |
| g) Control del presupuesto por recurso, capítulo, rubro y partida | X | |
| h) Registro contable-presupuestal de ingresos y gastos. | X | |
| i) Registro y control del presupuesto | X | |
| j) Registro de los diferentes momentos contables-presupuestales (autorizado, Modificado, comprometido, devengado, ejercido y pagado) | X | |
| k) Registro contable-presupuestal de Adquisiciones, Nóminas, Viáticos y Servicios Generales, y como parte de los Ingresos el registro diferenciado Por fuente de financiamiento. | X | |
| l) Estados Financieros alineados al CONAC. | X | |

Los **Lineamientos Técnicos** emitidos por la CONAC que se debieron de observar, para la unificación de criterios son los siguientes:

1. Marco Conceptual del Sistema de Contabilidad Gubernamental.

NOTAS A LOS ESTADOS FINANCIEROS 2016

2. Postulados Básicos de Contabilidad Gubernamental.
3. Clasificador por rubros de ingresos.
4. Normas y Metodología para la Determinación de los Momentos Contables de los Ingresos.
5. Normas y Metodología para la Determinación de los Momentos Contables de los Egresos.
6. Lineamientos indicadores medir avance físico financiero.
7. Clasificador por tipo de gasto.
8. Clasificación Funcional del Gasto.
9. Clasificador por Objeto del Gasto para la Administración Pública Federal.
10. Manual de Contabilidad Gubernamental.
11. Principales Reglas Registro y Valoración Patrimonio.
12. Acuerdo por el que se emite el Marco Metodológico sobre la forma y términos en que deberá orientarse el desarrollo del análisis de los componentes de las finanzas públicas con relación a los objetivos y prioridades que, en la materia, establezca la planeación del desarrollo, para su integración en la Cuenta Pública.
13. Acuerdo Emiten Lineamientos mínimos diseño e integración Libros Diario Mayor Inventarios y Balances.
14. Acuerdo Emite la Clasificación Administrativa.
15. Acuerdo Emite Clasificación Económica Ingresos, Gastos y Financiamiento.

b. Registros de Operaciones.

Bancos / Tesorería e Inversiones.

Corresponde a recursos en fondos fijos, bancos cuentas productivas e inversiones a la vista, destinados a cubrir las obligaciones de pago provenientes del ejercicio del presupuesto; los remanentes no utilizados al cierre del ejercicio, derivados del subsidio del Gobierno Federal, se reintegraron a la Tesorería de la Federación, con su correspondiente afectación al presupuesto.

Las inversiones en valores se expresan a su valor de mercado, los rendimientos generados por el subsidio federal son reintegrados a la Tesorería de la Federación, sin reconocerse como ingreso del ejercicio.

Inversiones Financieras (Fideicomiso) (Fondo de Investigación y Desarrollo Tecnológico).

Es constituido con los recursos auto-generados del Centro, pudiendo formar parte del mismo, aportaciones no fiscales de terceras personas. El monto de los fondos fideicomitidos se invierten en valores de acuerdo a las disposiciones de la Ley de Ciencia y Tecnología. Se valúan a valor de mercado y los rendimientos se registran en resultados.

Bienes muebles e inmuebles.

Los inmuebles, maquinaria, mobiliario y equipo, se registran a su costo de adquisición de acuerdo a la normatividad aplicable a entidades paraestatales no lucrativas y se deprecian por el método de línea recta a partir del año siguiente al de su adquisición.

Subsidio del Gobierno Federal.

Los subsidios recibidos del Gobierno Federal; así como los apoyos recibidos del CONACYT para gasto corriente y de inversión física, se registran en cuentas de resultados y patrimonio, respectivamente.

Los subsidios recibidos del Gobierno Federal que al 31 de diciembre de cada año no hayan sido devengados, son reintegrados a la Tesorería de la Federación.

Provisiones Largo Plazo.

Los beneficios por terminación y al retiro, se reconocen como costo durante los años de servicio del personal. El costo se calcula por actuarios independientes contratados para tal efecto.

Proyectos Comercializados y Proyectos Patrocinados por Fondos Mixtos y CONACYT por realizar.

La Entidad refleja como Anticipo de Clientes y Fondos en Administración los recursos recibidos para ejecutar estos proyectos, estos fondos se reconocen como ingreso del Centro hasta su término, como lo establece el CONAC, los fondos en Administración y a solicitud del fondo se controlan mediante una cuenta bancaria productiva para su registro.

Se elaboran periódicamente reportes financieros y se les anexan los comprobantes originales de las erogaciones, para su revisión y control. Al finalizar los proyectos y en caso de existir remanentes de efectivo, estos son devueltos al fondo mixto responsable centro administrador general del recurso.

NOTAS A LOS ESTADOS FINANCIEROS 2016

Superávit por Reexpresión.

Actualización.- Reconocimiento de los Efectos de la Inflación en Información Financiera, se preparan de acuerdo con la Norma de Información Financiera Gubernamental General para el sector paraestatal 04 Reexpresión.

Debido a que la inflación en México, medida en base en el índice nacional de precios al consumidor (INPC) publicado por el Banco de México, reflejó niveles inflacionarios durante 2011, 2012 y 2014 de 3.82%, 3.97% y 3.97% respectivamente, y de forma acumulada, por dichos años de 12.02%, estos niveles de inflación generaron condiciones económicas necesarias para modificar el entorno económico en el que opera la entidad de inflacionario a no inflacionario.

Almacén de Materiales y Suministros.

Almacén los bienes que integran el almacén son consumibles para uso de la entidad y se controlan físicamente dentro de este.

6.- Políticas De Contabilidad Significativas.

Beneficios a empleados.- Se cuenta con un estudio actuarial que permite registrar los pasivos laborales para prima de antigüedad e indemnización legal. Actualmente se cuenta con la provisión de la prima de antigüedad e indemnización legal. La Entidad no tiene correcciones o errores contables que tengan repercusión en la información financiera. **Los Inmuebles, Mobiliario y Equipo, Vehículos, Maquinaria, Equipos Especiales entre otros se registrarán a su costo de adquisición o construcción. En caso de bienes de consumo inmediato o refacciones y herramientas se llevarán directamente al gasto.**

7.- Posición en Moneda Extranjera y protección por riesgo cambiario

"Sin información que revelar"

8.- Reporte Analítico del Activo

1.2.3 Bienes Inmuebles, Infraestructura y Construcciones en proceso

| CUENTA | DESCRIPCIÓN | INVERSIÓN | | | DEPRECIACIÓN | | | TOTAL 2016 | TOTAL 2015 |
|--------------|---|-------------------|------------------|-------------------|-------------------|------------------|-------------------|-------------------|-------------------|
| | | MOI | INPC | AVALUO | TOTAL | DEL AÑO 2016 | TASA ACUMULADA | | |
| 1.2.3.1 | Bienes Inmuebles, Infraestructura y Construcciones en proceso Terrenos | 1,644,650 | 62,516 | 0 | 1,707,166 | | 0 | 1,707,166 | 1,707,166 |
| 1.2.3.3 | Edificios no Habitacionales | 69,363,315 | 1,197,570 | 17,400,562 | 87,961,447 | 2,248,694 | 22,879,579 | 65,081,868 | 52,022,811 |
| 1.2.3 | Sub Total Inmuebles | 71,007,965 | 1,260,086 | 17,400,562 | 89,668,613 | 2,248,694 | 22,879,579 | 66,789,034 | 53,729,977 |

NOTAS A LOS ESTADOS FINANCIEROS 2016

1.2.4 Bienes Muebles

| CUENTA | DESCRIPCIÓN | INVERSIÓN | | | | DEPRECIACIÓN | | | TOTAL 2016 | TOTAL |
|--------------|---|--------------------|------------------|-------------------|--------------------|-------------------|------|--------------------|--------------------|--------------------|
| | | MOI | IN P C | AVALUO | TOTAL | DEL AÑO 2016 | TASA | ACUMULADA | | |
| 1.2.4 | Bienes Muebles | | | | | | | | | ACTIVO 2015 |
| 1.2.4.1 | Mobiliario y Equipo de Administración | 25,981,673 | 266,205 | 1,031,570 | 27,279,449 | 1,844,041 | 10% | 14,697,022 | 12,582,427 | 12,648,786 |
| 1.2.4.2 | Mobiliario y Equipo Educativo y Recreativo | 1,172,763 | 289,746 | -646,681 | 815,828 | 978 | 30% | 628,480 | 187,348 | 192,731 |
| 1.2.4.3 | Equipo e Instrumental Médico y de Laboratorio | 233,574,640 | | 28,596,509 | 262,171,149 | 27,700,604 | 10% | 95,722,543 | 166,448,606 | 126,646,854 |
| 1.2.4.4 | Equipo de Transporte | 1,952,541 | 64,737 | -20,584 | 1,996,695 | -721,873 | 25% | 1,936,832 | 59,863 | 190,541 |
| 1.2.4.6 | Maquinaria, Otros Equipos y Herramientas | 27,460,339 | 164,491 | -233,485 | 27,391,345 | 2,050,984 | 10% | 8,745,958 | 18,645,387 | 20,703,130 |
| 1.2.4 | Sub Total Muebles | 290,141,956 | 785,180 | 28,727,330 | 319,654,465 | 30,874,734 | | 121,730,834 | 197,923,632 | 160,382,042 |
| 1.2 | ACTIVO NO CIRCULANTE | 361,149,921 | 2,045,266 | 46,127,892 | 409,323,078 | 33,123,428 | | 144,610,412 | 264,712,666 | 214,112,019 |

Nota:
Los activos se encuentran en buenas condiciones y operando, derivado del mantenimiento preventivo que cuenta el centro.

9.- Fideicomisos, Mandatos Análogos.

El CIDETEQ cuenta con el FIDEICOMISO DE INVESTIGACION CIENTIFICA Y DESARROLLO TECNOLÓGICO DEL CENTRO PUBLICO DE INVESTIGACION Y DESARROLLO TECNOLÓGICO EN ELECTROQUÍMICA, S.C., EN MATERIA DE ELECTROQUÍMICA, AGUA, PROCESOS, MATERIALES AMBIENTE Y CIENCIAS CON CLAVE 20003890K01112.

10.- Reporte de Recaudación.

| | |
|--------------------------------|-------------|
| Ingresos por Subsidios Federal | 120,800,481 |
| Ingresos Propios | 41,527,602 |

NOTAS A LOS ESTADOS FINANCIEROS 2016

1.1.- Informe sobre la Deuda y el Reporte Analítico de la Deuda.

Centro de Investigación y Desarrollo Tecnológico en Electroquímica, S.C.
Estado Analítico de la Deuda y Otros Pasivos
Del 1o de Enero al 31 de Diciembre de 2016
(Pesos)

Sector: Consejo Nacional de Ciencia y Tecnología (CONACYT) Ramo 38
Entidad: Centro de Investigación y Desarrollo Tecnológico, S.C. (CIDE TEG) 50K

| Concepto | Moneda de Contratación ^{1/} | Saldo al inicio del Periodo | Movimientos del Periodo ^{2/} | Depuración o Conciliación | Saldo al Final del Periodo |
|--|--------------------------------------|-----------------------------|---------------------------------------|---------------------------|----------------------------|
| PASIVOS A CORTO PLAZO: | | | | | |
| 2100000000 2.1.1 Cuentas por Pagar a Corto Plazo | | 79,735,948 | 18,249,569 | 0 | 57,985,517 |
| 2120000000 2.1.2 Documentos por Pagar a Corto Plazo | | 15,506,616 | -2,356,562 | 0 | 13,152,054 |
| | Pesos | 0 | 0 | 0 | 0 |
| | Dólares | 0 | 0 | 0 | 0 |
| | Euros | 0 | 0 | 0 | 0 |
| | Yenes | 0 | 0 | 0 | 0 |
| | Libras Esterlinas | 0 | 0 | 0 | 0 |
| | Otras | 0 | 0 | 0 | 0 |
| 2130000000 2.1.3 Porción a Corto Plazo de la Deuda Pública a Largo Plazo | | 0 | 0 | 0 | 0 |
| | Pesos | 0 | 0 | 0 | 0 |
| | Dólares | 0 | 0 | 0 | 0 |
| | Euros | 0 | 0 | 0 | 0 |
| | Yenes | 0 | 0 | 0 | 0 |
| | Libras Esterlinas | 0 | 0 | 0 | 0 |
| | Otras | 0 | 0 | 0 | 0 |
| 2140000000 2.1.4 Títulos y Valores a Corto Plazo | | 0 | 0 | 0 | 0 |
| 2150000000 2.1.5 Pasivos Diferidos a Corto Plazo | | 84,227,332 | 20,606,131 | 0 | 84,833,463 |
| 2160000000 2.1.6 Fondos y Bienes de Terceros en Garantía y/o Administración a Corto Plazo | | 0 | 0 | 0 | 0 |
| 2170000000 2.1.7 Provisiones a Corto Plazo | | 0 | 0 | 0 | 0 |
| 2180000000 2.1.9 Otros Pasivos a Corto Plazo | | 0 | 0 | 0 | 0 |
| | | 21,091,819 | 1,071,827 | 0 | 22,163,646 |
| PASIVOS A LARGO PLAZO: | | | | | |
| 2210000000 2.2.1 Cuentas por Pagar a Largo Plazo | | 0 | 0 | 0 | 0 |
| 2220000000 2.2.2 Documentos por Pagar a Largo Plazo | | 0 | 0 | 0 | 0 |
| | Pesos | 0 | 0 | 0 | 0 |
| | Dólares | 0 | 0 | 0 | 0 |
| | Euros | 0 | 0 | 0 | 0 |
| | Yenes | 0 | 0 | 0 | 0 |
| | Libras Esterlinas | 0 | 0 | 0 | 0 |
| | Otras | 0 | 0 | 0 | 0 |
| 2230000000 2.2.3 Deuda Pública a Largo Plazo | | 0 | 0 | 0 | 0 |
| | Pesos | 0 | 0 | 0 | 0 |
| | Dólares | 0 | 0 | 0 | 0 |
| | Euros | 0 | 0 | 0 | 0 |
| | Yenes | 0 | 0 | 0 | 0 |
| | Libras Esterlinas | 0 | 0 | 0 | 0 |
| | Otras | 0 | 0 | 0 | 0 |
| 2240000000 2.2.4 Pasivos Diferidos a Largo Plazo | | 0 | 0 | 0 | 0 |
| 2250000000 2.2.5 Fondos y Bienes de Terceros en Garantía y/o en Administración a Largo Plazo | | 0 | 0 | 0 | 0 |
| 2260000000 2.2.6 Provisiones a Largo Plazo | | 21,091,819 | 1,071,827 | 0 | 22,163,646 |
| | | 100,827,767 | 19,321,396 | 0 | 120,149,163 |
| TOTAL PASIVOS | | | | | |

12.- Calificaciones Otorgadas.

“Sin información que revelar”

13.- Proceso de Mejora.

a) Principales Políticas de Control Interno.

De conformidad con lo establecido en el Acuerdo por el que se emiten las Disposiciones en Materia de Control Interno y se expide el Manual Administrativo de Aplicación general en Materia de Control Interno, se elaboró una Matriz de Administración de riesgos institucional, un Mapa de Riesgos y un Programa de Trabajo en este tema. Los resultados se presentan ante el Consejo Directivo y muestran que actualmente **CIDETEQ** no cuenta con riesgos institucionales importantes.

b) Medidas de desempeño financiero, metas y alcance.

Programa de Mejora.

Dentro del Programa de Mejora de la Gestión (PMG) de la Secretaría de la Función Pública se dio seguimiento en el año a los siguientes proyectos:

1. Estandarización de la Página Web institucional.
2. Reestructuración del Proceso de Posgrado.
3. Sistema de Solicitud de Cotización de Proyectos y Cursos.



NOTAS A LOS ESTADOS FINANCIEROS 2016

Los tres proyectos fueron concluidos, no se ha recibido el resultado de la evaluación.

14.- Información por segmentos.

La información financiera del CIDETEQ como ente público esta segmentada en diferentes actividades institucionales encaminadas a lograr los objetivos y metas del Centro en forma eficiente y eficaz mediante el logro de resultados sustantivos que se reflejan en diversos productos y servicios tales como: Publicaciones, patentes, servicios, desarrollo de proyectos de investigación y comercializados y formación de recursos humanos con niveles de maestría y doctorado a través de sus posgrados de excelencia de CONACYT en las áreas de ambiental y electroquímica. Para ello la entidad cuenta con la asignación de recursos por programa presupuestario que se realizó en 3 distintas actividades y 4 Programas Presupuestarios que a su vez están comprendidas tanto en funciones sustantivas como adjetivas de apoyo.

Presupuestario que se realizó en 3 distintas actividades y 4 Programas Presupuestarios que a su vez están comprendidas tanto en funciones sustantivas como adjetivas de apoyo.

| ACTIVIDAD INSTITUCIONAL | PROGRAMA PRESUPUESTARIO | DENOMINACIÓN | PRESUPUESTO |
|---|-------------------------|--|--------------------|
| 001 Actividades de apoyo a la función pública y buen gobierno | O001 | Actividades de apoyo a la función pública y buen gobierno | 1,774,818 |
| 002 Actividades de apoyo administrativo | M001 | Actividades de apoyo administrativo | 3,778,574 |
| 004 Generación de desarrollo e innovación tecnológica para elevar la competitividad del país y difusión de sus resultados | E003 | Desarrollo tecnológico e innovación y elaboración de publicaciones | 175,990,246 |
| 004 Generación de desarrollo e innovación tecnológica para elevar la competitividad del país y difusión de sus resultados | K010 | Proyectos de infraestructura social de ciencia y tecnología | 20,000,000 |
| TOTAL | | | 201,543,638 |

NOTAS A LOS ESTADOS FINANCIEROS 2016

15.- Eventos Posteriores al Cierre.

No se reportan eventos posteriores al cierre del ejercicio 2016 que afecten las cifras mostradas en los Estados Financieros.

Cabe mencionar que fue autorizado el presupuesto 2017 del cual y se tiene oficio comprende un importe total de 148,512,596 pesos de los cuales 111,512,596 pesos son de recursos fiscales y 37,000,000 pesos de recursos propios.

16.- Partes Relacionadas.

“Sin información que revelar”

17.- Responsabilidad Sobre la presentación de los Estados Financieros.

Bajo Protesta de decir verdad declaramos que los Estados Financieros y sus notas, son razonablemente correctos y son responsabilidad del emisor.

Estas notas son parte integrante de los estados financieros adjuntos.



Autorizó: Dr. Gabriel Siade Barquet

Director General



Elaboró: C.P. María Jelit Rivera Montealvo
Subdirectora de Recursos Financieros

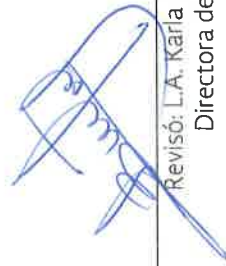

Revisó: L.A. Karla Olivia Bustos Navarro
Directora de Administración