



**RUIZ, ZEPEDA, CORZO, CORONA Y ASOCIADOS S.C.**  
CONTADORES PUBLICOS, CONSULTORES EN ADMINISTRACION, GOBIERNO CORPORATIVO,  
RIESGOS, INFORMATICA Y JURIDICO.



**REPRESENTANTES DE DINTEC LLC**  
6100 Blue Lagoon Drive, Suite 130, Miami, FL 33126 U.S.A. Tel: 786-388-002/Fax: 786-388-0004  
E-mail: Info-usa@dintec.com

México, D.F., a 17 de marzo de 2015

**C.P. ARTEMIO JESÚS CANCINO SÁNCHEZ**  
DIRECTOR GENERAL DE AUDITORÍAS EXTERNAS  
SECRETARÍA DE LA FUNCIÓN PÚBLICA

PRESENTE.

Con relación a los Términos de Referencia para Auditorías Externas de los Estados y la Información Financiera contable y presupuestaria a Entes de la Administración Pública Federal y de conformidad con las Condiciones de Entrega de los Documentos, Dictámenes e Informes, sus Plazos de Entrega y Distribución, nos permitimos presentar el Informe de Auditoría Independiente, correspondiente a la Auditoría del ejercicio 2014 del Centro de Investigación y Desarrollo Tecnológico en Electroquímica, S.C., (CIDETEQ).

Sin otro particular reciba un cordial saludo.

Atentamente,



C.P.C. Armando Ruiz Muñoz  
Socio Responsable de la Auditoría

c.c.p. Dr. Luis Arturo Godínez Mora Tovar, Director General del Centro de Investigación y Desarrollo Tecnológico en Electroquímica S.C. (CIDETEQ).  
c.c.p. C.P. Raúl Calderón Martínez, Titular del Órgano Interno del Centro de Investigación y Desarrollo Tecnológico en Electroquímica S.C. (CIDETEQ).  
c.c.p. Lic. Karla Olivia Bustos Navarro, Directora de Administración del Centro de Investigación y Desarrollo Tecnológico en Electroquímica S.C. (CIDETEQ).  
c.c.p. C.P. Javier Macías Torres, Subdirector de Finanzas del Centro de Investigación y Desarrollo Tecnológico en Electroquímica S.C. (CIDETEQ).  
y Enlace con los Auditores Externos.  
c.c.p. Expediente RZCC.

Paseo de la Reforma No. 403 Despacho 1206, Col. Cuauhtémoc, Delegación Cuauhtémoc, CP. 06500, México, D.F., Página Web:  
[www.ruizzepeda.com](http://www.ruizzepeda.com) Teléfonos: 55-33-45-39, 55-25-06-84, 55-25-04-74, Tel y fax: 55-33-47-59, E-Mail [ruizzepeda@prodigy.net.mx](mailto:ruizzepeda@prodigy.net.mx)

Cd. De México, Aguascalientes, Campeche, Coahuila, Colima, Chiapas, Durango, Estado de México, Guanajuato, Jalisco, Michoacán, Morelos, Nayarit, Nuevo León, Oaxaca, Puebla, Querétaro, San Luis Potosí, Sinaloa, Sonora, Tamaulipas, Tlaxcala, Veracruz, Quintana Roo, Yucatán y Zacatecas.

**CENTRO DE INVESTIGACIÓN Y DESARROLLO  
TECNOLÓGICO EN ELECTROQUÍMICA, S.C.  
(CIDETEQ)**

**ENTIDAD PARAESTATAL ASIMILADA AL RÉGIMEN  
DE PARTICIPACIÓN ESTATAL MAYORITARIAS**

**INFORME DE AUDITORIA INDEPENDIENTE  
Y  
ESTADOS FINANCIEROS**

**EJERCICIO 2014**

**CENTRO DE INVESTIGACIÓN Y DESARROLLO TECNOLÓGICO  
EN ELECTROQUÍMICA S.C.  
(CIDETEQ)**

**ENTIDAD PARAESTATAL ASIMILADA AL RÉGIMEN DE  
PARTICIPACIÓN ESTATAL MAYORITARIAS**

**Informe de Auditoría Independiente  
Y  
Estados Financieros**

**Por el período comprendido del 1 de enero al 31 de diciembre de 2014 y 2013**

**Contenido:**

- 1.- Opinión del Auditor Independiente
- 2.- Información Contable
  - I. Estado de Actividades
  - II. Estado de Situación Financiera
  - III. Estado de Cambios en la Situación Financiera
  - IV. Estado de Variaciones en la Hacienda Pública
  - V. Estado Analítico del Activo
  - VI. Estado Analítico de la Deuda y Otros Pasivos
  - VII. Flujo de Efectivo
  - VIII. Reporte de Patrimonio
  - IX. Informe sobre Pasivos Contingentes
  - X. Notas a los Estados Financieros



**RUIZ, ZEPEDA, CORZO, CORONA Y ASOCIADOS S.C.**  
CONTADORES PUBLICOS, CONSULTORES EN ADMINISTRACION, GOBIERNO CORPORATIVO,  
RIESGOS, INFORMATICA Y JURIDICO.



**REPRESENTANTES DE DINTEC LLC**  
6100 Blue Lagoon Drive, Suite 130, Miami, FL 33126 U.S.A. Tel: 786-388-002/Fax: 786-388-0004  
E-mail: info-usa@dintec.com

## INFORME DE AUDITORÍA INDEPENDIENTE

A la Secretaría de la Función Pública

Al H. Consejo de Administración del

Centro de Investigación y Desarrollo Tecnológico en Electroquímica, S.C.

Hemos auditado los Estados Financieros adjuntos del **Centro de Investigación y Desarrollo Tecnológico en Electroquímica S.C. (CIDETEQ)**, Entidad Paraestatal asimilada al Régimen de Empresas de Participación Estatal Mayoritarias, que comprenden los Estados de Situación Financiera, los Estados Analíticos del Activo y los Estados Analíticos de la Deuda y Otros Pasivos al 31 de diciembre de 2014 y 2013, y los Estados de Actividades, los Estados de Variaciones en la Hacienda Pública, los Estados de Flujos de Efectivo, los Informes de Pasivo Contingentes y los Estados de Cambios en la Situación Financiera y el Reporte de Patrimonio, correspondientes a los años terminados en dichas fechas, así como un resumen de las políticas contables significativas y otra información explicativa. Los Estados Financieros han sido preparados por la Administración de la Entidad de conformidad con las disposiciones en materia de información financiera que se indican en la Nota de Gestión Administrativa número 5 a los Estados Financieros que se acompañan y que están establecidas en la Ley General de Contabilidad Gubernamental, en el Manual de Contabilidad Gubernamental para el Sector Paraestatal Federal emitido por la Unidad de Contabilidad Gubernamental de la Secretaría de Hacienda y Crédito Público y en las Normas de Información Financiera Mexicanas emitidas por el Consejo Mexicano de Normas de Información Financiera, que son aplicadas de manera supletoria y que le fueron autorizadas a la Entidad por dicha Secretaría.

### Responsabilidad de la Administración en relación con los Estados Financieros.

La Administración de la Entidad es responsable de la preparación y presentación razonable de los Estados Financieros adjuntos de conformidad con las reglas contables indicadas en el párrafo anterior y que se mencionan en la Nota de Gestión Administrativa número 5 a los Estados Financieros que se acompañan, y del Control Interno que la Administración consideró necesario para permitir la preparación de estos Estados Financieros libres de desviación importante, debida a fraude o error.

### Responsabilidad del auditor.

Nuestra responsabilidad es expresar una opinión sobre los Estados Financieros adjuntos basada en nuestra auditoría. Hemos llevado a cabo nuestra auditoría de conformidad con las Normas Internacionales de Auditoría. Dichas normas exigen que cumplamos los requerimientos de ética, así como que planifiquemos y ejecutemos la auditoría con el fin de obtener una seguridad razonable sobre si los Estados Financieros están libres de desviación importante.

4

1

Paseo de la Reforma No. 403 Despacho 1206, Col. Cuauhtémoc, Delegación Cuauhtémoc, CP. 06500, México, D.F., Página Web: [www.ruizzepeda.com](http://www.ruizzepeda.com) Teléfonos: 55-33-45-39, 55-25-06-84, 55-25-04-74, Tel y fax: 55-33-47-59, E-Mail [ruizzepeda@prodigy.net.mx](mailto:ruizzepeda@prodigy.net.mx)

Cd. De México, Aguascalientes, Campeche, Coahuila, Colima, Chiapas, Durango, Estado de México, Guanajuato, Jalisco, Michoacán, Morelos, Nayarit, Nuevo León, Oaxaca, Puebla, Querétaro, San Luis Potosí, Sinaloa, Sonora, Tamaulipas, Tlaxcala, Veracruz, Quintana Roo, Yucatán y Zacatecas.



**RUIZ, ZEPEDA, CORZO, CORONA Y ASOCIADOS S.C.**  
CONTADORES PUBLICOS, CONSULTORES EN ADMINISTRACION, GOBIERNO CORPORATIVO,  
RIESGOS, INFORMATICA Y JURIDICO.



**REPRESENTANTES DE DINTec LLC**  
6100 Blue Lagoon Drive, Suite 130, Miami, FL 33126 U.S.A. Tel: 786-388-002/Fax: 786-388-0004  
E-mail: info-usa@dintec.com

Una auditoría conlleva la aplicación de procedimientos para obtener evidencia de auditoría sobre los importes y la información revelada en los Estados Financieros. Los procedimientos seleccionados dependen del juicio del auditor, incluida la evaluación de los riesgos de desviación importante en los Estados Financieros, debida a fraude o error. Al efectuar dicha evaluación de riesgo, el auditor tiene en cuenta el Control Interno relevante para la preparación y presentación razonable, por parte de la Entidad, de los Estados Financieros, con el fin de diseñar los procedimientos de auditoría que sean adecuados en función de las circunstancias, y no con la finalidad de expresar una opinión sobre la eficacia del Control Interno de la Entidad. Una auditoría también incluye la evaluación de la adecuación de las políticas contables aplicadas y de la razonabilidad de las estimaciones contables realizadas por la Administración, así como la evaluación de la presentación de los Estados Financieros en su conjunto.

Consideramos que la evidencia de auditoría que hemos obtenido en nuestra auditoría proporciona una base suficiente y adecuada para emitir nuestra opinión de auditoría.

#### **Opinión del Auditor.**

En nuestra opinión, los Estados Financieros adjuntos del **Centro de Investigación y Desarrollo Tecnológico en Electroquímica S.C. (CIDETEQ)**, mencionados en el primer párrafo de este informe, al 31 de diciembre de 2014 y 2013, y por los años terminados en esas fechas, han sido preparados en todos los aspectos importantes, de conformidad con las disposiciones en materia financiera que se mencionan en la Nota de Gestión Administrativa número 5 a los Estados Financieros adjuntos.

#### **Base contable y utilización.**

Sin que ello tenga efecto en nuestra opinión, llamamos la atención sobre la Nota de Gestión Administrativa número 5 a los Estados Financieros adjuntos, en la que se describe la base contable utilizada para la preparación de los mismos. Dichos Estados fueron preparados para cumplir con los requerimientos normativos gubernamentales a que está sujeto el **Centro de Investigación y Desarrollo Tecnológico en Electroquímica S.C. (CIDETEQ)**, y para ser integrados en el Reporte de la Cuenta de la Hacienda Pública Federal, los cuales están presentados en los formatos que para tal efecto fueron establecidos por la Unidad de Contabilidad Gubernamental de la Secretaría de Hacienda y Crédito Público; consecuentemente, éstos pueden no ser apropiados para otra finalidad.

#### **RUIZ, ZEPEDA, CORZO CORONA Y ASOCIADOS, S.C.**

Paseo de la Reforma No. 403 Despacho 1206  
Col. Cuauhtémoc, Delegación Cuauhtémoc  
CP. 06500 México, D.F.

  
**ARMANDO RUIZ MUÑOZ**

Contador Público Certificado  
Cédula Profesional No.365306  
Certificado No. 1859

México, D. F. a 17 de marzo de 2015.

2

Paseo de la Reforma No. 403 Despacho 1206, Col. Cuauhtémoc, Delegación Cuauhtémoc, CP. 06500, México, D.F., Página Web: [www.ruizzepeda.com](http://www.ruizzepeda.com) Teléfonos: 55-33-45-39, 55-25-06-84, 55-25-04-74, Tel y fax: 55-33-47-59, E-Mail [ruizzepeda@prodigy.net.mx](mailto:ruizzepeda@prodigy.net.mx)

Cd. De México, Aguascalientes, Campeche, Coahuila, Colima, Chiapas, Durango, Estado de México, Guanajuato, Jalisco, Michoacán, Morelos, Nayarit, Nuevo León, Oaxaca, Puebla, Querétaro, San Luis Potosí, Sinaloa, Sonora, Tamaulipas, Tlaxcala, Veracruz, Quintana Roo, Yucatán y Zacatecas.

(Pesos)

Sector: Consejo Nacional de Ciencia y Tecnología (CONACYT) Ramo 38  
Entidad: Centro de Investigación y Desarrollo Tecnológico, S.C (CIDETEQ) 90K

Concepto	Año	
	2014	2013
<b>4 INGRESOS Y OTROS BENEFICIOS</b>		
<b>4.1 INGRESOS DE GESTIÓN</b>	<b>48,519,540</b>	<b>29,122,008</b>
4.1.2 Cuotas y Aportaciones de Seguridad Social	0	0
4.1.7 Ingresos por Venta de Bienes y Servicios	48,519,540	29,122,008
4.1.7.3 Ingresos por Venta de Bienes y Servicios de Organismos Descentralizados (no empresariales y no financieras)	0	0
4.1.7.4 Ingresos de Operación de Entidades Paraestatales Empresariales y no Financieras	48,519,540	29,122,008
<b>4.2 PARTICIPACIONES, APORTACIONES, TRANSFERENCIAS, ASIGNACIONES, SUBSIDIOS Y OTRAS AYUDAS</b>	<b>116,041,177</b>	<b>86,758,271</b>
4.2.2 Transferencias, Asignaciones, Subsidios y Otras ayudas 1/	116,041,177	86,758,271
4.2.2.1 Transferencias Internas y Asignaciones del Sector Público	115,591,177	86,471,471
4.2.2.3 Subsidios y Subvenciones	450,000	286,800
<b>4.3 OTROS INGRESOS Y BENEFICIOS</b>	<b>1,842,224</b>	<b>1,270,248</b>
4.3.1 Ingresos Financieros	709,554	705,964
4.3.1.1 Intereses Ganados de Valores, Créditos, Bonos y Otros	0	0
Ingresos de Fideicomisos Públicos 2/	0	0
4.3.1.5 Otros Ingresos Financieros	709,554	705,964
4.3.2 Incrementos por Variación de Inventarios	0	0
4.3.3 Disminución del Exceso de Estimaciones por Pérdida o Deterioro u Obsolescencia	0	0
4.3.4 Disminución del Exceso de Provisiones	0	0
4.3.9 Otros Ingresos y Beneficios Varios	1,132,670	564,284
<b>Total de Ingresos</b>	<b>166,402,941</b>	<b>117,150,527</b>
<b>5 GASTOS Y OTRAS PÉRDIDAS</b>		
<b>5.1 GASTOS DE FUNCIONAMIENTO</b>	<b>148,290,589</b>	<b>113,261,593</b>
5.1.1 Servicios Personales	82,616,595	76,209,921
5.1.2 Materiales y Suministros	26,559,311	10,464,735
5.1.3 Servicios Generales	39,114,683	26,586,937
5.2 Transferencias, Asignaciones, Subsidios y Otras Ayudas	500,970	1,773,332
5.2.3 Subsidios y Subvenciones	500,970	1,773,332
5.2.4 Ayudas Sociales	0	0
5.2.6 Transferencias a Fideicomisos, Mandatos y Contratos Análogos 3/	0	0
<b>5.5 OTROS GASTOS Y PÉRDIDAS EXTRAORDINARIAS</b>	<b>14,611,383</b>	<b>11,981,162</b>
5.5.1 Estimaciones, Depreciaciones, Deterioros, Obsolescencias y Amortizaciones	14,611,383	11,981,162
5.5.3 Disminución por Variación de Inventarios	0	0
5.5.9 Otros Gastos	0	0
<b>Total de Gastos y Otras Pérdidas</b>	<b>163,402,942</b>	<b>127,016,087</b>
<b>AHORRO/(DESAHORRO) DEL EJERCICIO</b>	<b>2,999,999</b>	<b>-9,865,560</b>

- 1/ Únicamente en el caso de que la Entidad presente déficit presupuestario de operación y hasta por el monto del saldo de este ejercicio.
- 2/ Se deberá reportar el monto de ingresos de fideicomisos públicos de los que la entidad sea el fideicomitente.
- 3/ Se deberá reportar el monto de las transferencias a fideicomisos públicos de los que la entidad sea el fideicomitente.

C P Javier Macías Torres  
Subdirector de Recursos Financieros

L A Karla Olivia Bustos Navarro  
Directora de Administración

Dr. Luis Arturo Godínez Mora Tovar  
Director General

Concepto		Año	2014	2013	Concepto	Año	2014	2013
1	<b>ACTIVO</b>				2	<b>PASIVO</b>		
1.1	<b>ACTIVO CIRCULANTE</b>				2.1	<b>PASIVO CIRCULANTE</b>		
1.1.1	Efectivo y Equivalentes de Efectivo		41,002,458	39,257,491	2.1.1	Cuentas por Pagar a Corto Plazo		57,507,804
1.1.1.1	Efectivo		0	0	2.1.1.1	Servicios Personales		0
1.1.1.2	Bancos/Tesorería		18,827,087	11,044,087	2.1.1.2	Proveedores		12,103,584
1.1.1.4	Inversiones Temporales (Hasta 3 Meses)		22,134,709	28,172,721	2.1.1.3	Contratistas por Obras Públicas por Pagar a C.P.		0
1.1.1.5	Fondos con Afectación Específica		0	0	2.1.1.7	Retenciones y Contribuciones por Pagar a C.P.		8,116,745
1.1.1.6	Depósitos de Fondos de Terceros		40,663	40,683	2.1.1.9	Otras Cuentas por Pagar a Corto Plazo		1,286,010
1.1.2	Efectivo o Equivalentes de efectivo a Recibir		29,067,809	25,514,181	2.1.5.1	Ingresos Cobrados por Adelantado a Corto Plazo		35,643,927
1.1.2.1	Inversiones Financieras		22,421,394	8,759,278	2.1.2	Documentos por Pagar a Corto Plazo		0
1.1.2.2	Cuentas por Cobrar		6,230,459	15,132,746	2.1.3	Porción a Corto Plazo de la Deuda Pública a Largo Plazo		0
1.1.2.3	Deudores Diversos		0	31,632	2.1.3.3	Arrendamiento Financiero		0
1.1.2.5	Deudores por Anticipos de Tesorería		0	0	2.1.5	Pasivos Diferidos a Corto Plazo		0
1.1.2.9	Otros Derechos a Recibir Efectivo o Equivalentes a Corto Plazo		28,807	1,054,107	2.1.5.1	Ingresos Cobrados por Adelantado C.P.		0
1.1.2.9.1	Impuesto al Valor Agregado Acreditado	1/	387,149	536,418	2.1.6	Fondos y Bienes de Terceros en Garantía y/o Administración a Corto Plazo		0
1.1.3	Bienes o Servicios a Recibir		217,554	32,400	2.1.7	Provisiones a Corto Plazo		0
1.1.3.1	Anticipos a Corto Plazo		217,554	32,400		Otros Pasivos a Corto Plazo	5/	0
1.1.4	Inventarios		28,823,440	28,961,925		Total de Pasivos Circulantes		57,507,804
1.1.4.1	Inventarios de Mercancías para Venta		0	0	2.2	<b>PASIVO NO CIRCULANTE</b>		
1.1.4.2	Inventarios de Mercancías Terminadas		0	0	2.2.1	Cuentas por Pagar a Largo Plazo		0
1.1.4.3	Inventarios de Mercancías en Proceso de Elaboración		13,827,330	28,961,925	2.2.1.1	Proveedores		0
1.1.4.4	Inventarios de Materias Primas, Materiales y Suministros para Producción		0	0	2.2.1.2	Contratistas por Obras Públicas		0
1.1.4.5	Bienes en Tránsito		14,996,110	0	2.2.2	Documentos por Pagar a Largo Plazo		0
1.1.5	Almacenes		49,229	120,806	2.2.2.1	Documentos Comerciales		0
1.1.5.1	Almacén de Materiales y Suministros de Consumo		49,229	120,806	2.2.2.2	Documentos con Contratistas por Obras Públicas		0
	Otros Activos Circulantes	2/	-80,458	-80,468	2.2.3	Deuda Pública a Largo Plazo		0
	Total de Activos Circulantes		99,080,022	93,806,335	2.2.3.5	Arrendamiento Financiero		0
1.2	<b>ACTIVO NO CIRCULANTE</b>				2.2.4	Pasivos Diferidos a Largo Plazo		0
1.2.1	Efectivo o Equivalentes de Efectivo a Recibir en Largo Plazo				2.2.5	Fondos y Bienes de Terceros en Garantía y/o en Administración a Largo Plazo		0
1.2.2	Derechos a Recibir Efectivo o Equivalentes a Largo Plazo				2.2.6	Provisiones a Largo Plazo		14,273,997
1.2.2.1	Documentos por Cobrar				2.2.6.9	Otras Provisiones a Largo Plazo		14,273,997
1.2.2.2	Deudores Diversos					Otros Pasivos a Largo Plazo	6/	0
1.2.3	Bienes Inmuebles, Infraestructura y Construcciones en Proceso	3/	47,081,466	46,172,484				
1.2.3.1	Terrenos		1,707,166	1,707,166				
1.2.3.2	Viviendas		0	0				

Centro de Investigación y Desarrollo Tecnológico en Electroquímica, S. C.  
Estado de Situación Financiera  
Al 31 de Diciembre de 2014 y 2013.  
(Pesos)

Sector: Consejo Nacional de Ciencia y Tecnología (CONACYT) Ramo 38  
Entidad: Centro de Investigación y Desarrollo Tecnológico, S. C. (CIBTEQ) SOC

Concepto	Año 2014	2013	Concepto	Año 2014	2013
1.2.3.3 Edificios no Habitacionales	45,374,300	44,465,318	Total de Pasivo No Circulante	16,534,726	14,273,997
1.2.3.4 Infraestructura	0	0	TOTAL DEL PASIVO	74,042,530	101,065,050
1.2.3.5 Construcciones en Proceso en Bienes de Dominio Público	0	0			
1.2.3.6 Construcciones en Proceso en Bienes Propios	0	0			
1.2.4 Bienes Muebles	100,178,077	80,527,148			
1.2.4.1 Mobiliario y Equipo de Administración	9,742,061	4,373,539	HACIENDA PÚBLICA/ PATRIMONIO		
1.2.4.2 Mobiliario y Equipo Educativo y Recreativo	225,811	308,059			
1.2.4.3 Equipo e Instrumental Médico y de Laboratorio	81,059,312	71,361,386			
1.2.4.4 Equipo de Transporte	504,120	1,035,474			
1.2.4.5 Equipo de Defensa y Seguridad	0	0	HACIENDA PÚBLICA/PATRIMONIO CONTRIBUIDO		
1.2.4.6 Maquinaria, Otros Equipos y Herramientas	9,646,773	3,448,690			
1.2.4.7 Colecciones, Obras de Arte y Objetos Valiosos	0	0	Aportaciones	219,639,008	168,276,713
1.2.4.8 Activos Biológicos	0	0	Donaciones de Capital	623,859	623,859
1.2.5 Activos Intangibles	16,534,726	14,273,997	Actualización de la Hacienda Pública / Patrimonio	0	0
1.2.5.1 Software	0	0	HACIENDA PÚBLICA / PATRIMONIO GENERAL		
1.2.5.2 Patentes, Marcas y Derechos	0	0	Resultados del Ejercicio: (Ahorro / Desahorro)	2,999,999	-9,865,560
1.2.5.3 Concesiones y Franquicias	0	0			
1.2.5.4 Licencias	0	0			
1.2.5.5 Otros Activos Intangibles	16,534,726	14,273,997			
1.2.6 Depreciación, deterioro y amortización acumulada del ejercicio	-1,773,033	-1,318,595	Resultados de Ejercicios Anteriores	-70,013,622	-60,342,542
1.2.7 Activos Diferidos	4,546,880	4,546,880	Revalúo	38,356,115	38,250,729
1.2.7.1 Estudios, Formulación y Evaluación de Proyectos	4,546,880	4,546,880	Reservas	0	0
1.2.7.2 Derechos sobre Bienes en Régimen de Arrendamiento Financiero	0	0	Exceso o In suficiencia en la Actualización del Patrimonio	0	0
1.2.7.3 Gastos Pagados por Adelantado a Largo Plazo	0	0			
1.2.7.4 Anticipos a Largo Plazo	0	0			
Otros Activos no Circulantes	0	0			
Total de Activos no Circulantes	166,567,866	144,201,914	Total Hacienda Pública/ Patrimonio	191,605,359	136,943,199
TOTAL DEL ACTIVO	265,647,889	239,008,249	TOTAL DEL PASIVO Y HACIENDA PÚBLICA / PATRIMONIO	265,647,889	239,008,249

1/ Se mostrará el saldo de la cuenta que se haya utilizado para registrar el IVA acreditable.  
2/ Suma de 1.1.1.9+1.1.2.9+1.1.3.9+1.1.9  
3/ Estas cuentas de activo se presentan netas.

Dr. María Olivia Bustos Navarro  
Directora de Administración

C P Javier Nolas Torres,  
Subdirector de Recursos Financieros.

Dr. Luis Arfaro Robiner Mora Tovar  
Director General



1	ACTIVO			
1.1	<b>ACTIVO CIRCULANTE:</b>			
1.1.1	Efectivo y Equivalentes			
1.1.1.1	FONDO FIJO DE CAJA	0		0
1.1.1.1.1	BANCO / TESORERIA	11,046,087	7,783,000	18,827,087
1.1.1.1.4	INVERSIONES TEMPORALES (HASTA TRES MESES)	28,172,721		22,134,709
1.1.1.6	DEPOSITOS DE FONDOS DE TERCEROS EN GARANTIA	40,683		40,663
1.1.2.1	INVERSIONES FINANCIERAS A CORTO PLAZO	8,759,278	13,662,116	22,421,394
1.1.2.2	CUENTAS POR COBRAR POR VENTA DE BIENES Y PRESTACION DE SERVICIOS	15,132,746		6,230,459
1.1.2.3	INDUDOS DIVERSOS POR COBRAR CORTO PLAZO	31,632		28,807
1.1.2.9	OTROS DERECHOS A RECIBIR EFECTIVO O EQUIVALENTES A CORTO PLAZO	1,590,525		387,149
1.1.3.1	ANTICIPOS A PROVEEDORES POR ADQUISICION DE BIENES Y PRESTACION DE SERVICIOS A CORTO PLAZO	32,400	185,154	217,554
1.1.4.3	INVENTARIO MERCANCIA EN PROCESO DE ELABORACION	28,961,925		13,827,330
1.1.4.5	BIENES EN TRANSITO	0	14,996,110	14,996,110
1.1.5.1	ALMACENES DE MATERIALES Y SUMINISTROS DE CONSUMO	120,806		49,229
1.1.6.1	ESTIMACION POR PERDIDA O DETERIORO	-80,468		-80,468
	<b>TOTAL ACTIVO CIRCULANTE</b>	<b>93,806,335</b>	<b>36,626,380</b>	<b>31,352,692</b>
1.2	<b>ACTIVO NO CIRCULANTE</b>			
1.2.3	<b>BIENES INMUEBLES, INFRAESTRUCTURA Y OBRAS EN PROCESO.</b>			
1.2.3.1	TERRENCIO	46,172,484		47,081,466
1.2.3.3	EDIFICIO NO HABITACIONALES	1,707,166		1,707,166
1.2.4	BIENES MUEBLES	44,465,318	908,982	45,374,300
1.2.4.1	MEBILIARIO Y EQUIPO DE ADMINISTRACION	4,373,539		100,178,077
1.2.4.2	MEBILIARIO Y EQUIPO EDUCACIONAL Y RECREATIVO	308,059		8,742,061
1.2.4.3	EQUIPO E INSTRUMENTAL MEDICO Y DE LABORATORIO	71,361,386	9,697,926	225,811
1.2.4.4	EQUIPO DE TRANSPORTE	1,035,474		504,120
1.2.4.6	MAQUINARIA, OTROS EQUIPOS Y HERRAMIENTAS	3,448,690	6,198,083	9,646,773
1.2.5.9	OTROS ACTIVOS INTANGIBLES	14,273,997	2,260,729	16,534,726
1.2.6	ESTIMACION POR PERDIDA DE ACTIVOS NO CIRCULANTES	-1,318,395		-1,373,283
1.2.7	ACTIVOS DIFERIDOS	4,546,880		4,546,880
	<b>TOTAL ACTIVO NO CIRCULANTE</b>	<b>144,201,914</b>	<b>23,434,242</b>	<b>1,068,290</b>
	<b>TOTAL ACTIVO</b>	<b>238,008,249</b>	<b>60,060,622</b>	<b>32,420,982</b>
2	<b>PASIVO</b>			
2.1	<b>PASIVO CIRCULANTE:</b>			
2.1.1	CUENTAS POR PAGAR A CORTO PLAZO	0		0
2.1.1.1	SERVICIOS PERSONALES POR PAGAR A CORTO PLAZO	8,666,430	3,437,154	12,103,584
2.1.1.2	PROVEEDORES POR PAGAR CORTO PLAZO	8,116,745	357,538	8,474,283
2.1.1.7	RETENCIONES Y CONTRIBUCIONES POR PAGAR A CORTO PLAZO	609,628	676,382	1,286,010
2.1.1.7.1	RETENCIONES DE IMPUESTOS POR PAGAR A CORTO PLAZO	69,398,250		33,754,323
2.1.5.1	INGRESOS COBRADOS POR ADELANTADO A CORTO PLAZO	14,273,997		35,643,927
2.2.6.9	OTRAS PROVISIONES LARGO PLAZO	14,273,997	2,260,729	16,534,726
	<b>TOTAL PASIVO</b>	<b>101,065,050</b>	<b>6,731,803</b>	<b>33,784,323</b>
3	<b>HACIENDA PUBLICA / PATRIMONIO</b>			
3.1	<b>HACIENDA PUBLICA / PATRIMONIO CONTRIBUIDO</b>			
3.1.1	APORTACIONES	168,276,713	51,362,295	219,639,008
3.1.2.1	DONACIONES	623,859		623,859
3.2.1	RESULTADOS DEL EJERCICIO (AHORRO/DESAHORRO)	-9,865,560	12,865,559	2,999,999
3.2.2	RESULTADOS DE EJERCICIOS ANTERIORES	-60,342,542		-70,013,622
3.2.3	REVALUOS	38,250,729	105,386	38,356,115
	<b>TOTAL PATRIMONIO</b>	<b>136,943,199</b>	<b>64,333,240</b>	<b>9,671,080</b>
	<b>TOTAL PASIVO + PATRIMONIO</b>	<b>238,008,249</b>	<b>71,065,043</b>	<b>43,425,403</b>
	<b>TOTAL PASIVO + PATRIMONIO</b>	<b>238,008,249</b>	<b>71,065,043</b>	<b>43,425,403</b>
	<b>TOTAL PASIVO + PATRIMONIO</b>	<b>238,008,249</b>	<b>71,065,043</b>	<b>43,425,403</b>

I.A. Karla Olivia Bustos Navarro  
Directora de Administración

C.P. Javier Macías Torres  
Subdirector de Recursos Financieros

Dr. Luis Arturo Valencia Mora Tovar  
Director General

Estado de Variaciones en la Hacienda Pública.  
 Del 1o de Enero al 31 de Diciembre de 2014 2013.  
 Sector: Consejo Nacional de Ciencia y Tecnología (CONACYT) Ramo 38  
 Entidad: Centro de Investigación y Desarrollo Tecnológico, S C (CIDETEQ) 90K  
 (Pesos)

Concepto	3.1.1.1 Patrimonio Contribuido	3.2.2 Patrimonio Generado de Ejercicios Anteriores	3.1.1.2 Donaciones	3.2.1 Patrimonio Generado del Ejercicio	3.2.3 Revaluó	TOTAL
<b>Patrimonio Neto al Final del Ejercicio 2012</b>	135,925,559	-47,877,175	623,859	-6,298,156	38,372,680	120,746,767
Rectificaciones de Resultados de Ejercicios	0	0	0	0	0	0
<b>Patrimonio Neto Inicial Ajustado del Ejercicio 2013</b>	135,925,559	-47,877,175	623,859	-6,298,156	38,372,680	120,746,767
Aportaciones	32,351,154	0	0	0	0	32,351,154
Donaciones de Capital Recibidas	0	0	0	0	0	0
Actualizaciones	0	0	0	0	0	0
Resultado del Ejercicio Anterior:	0	0	0	0	0	0
Ahorro/(Desahorro)	0	-6,298,156	0	6,298,156	0	0
Resultado del Ejercicio Actual:	0	0	0	-9,865,559	0	-9,865,559
Ahorro/(Desahorro)	0	0	0	0	-121,951	-121,951
Revaluó	0	0	0	0	432,788	432,788
Movimientos Fideicomiso Neto	0	432,788	0	0	0	432,788
Retiro por Inversiones del Fideicomiso 2013	0	-6,600,000	0	0	0	-6,600,000
Exceso o insuficiencia en la actualización del Patrimonio	0	0	0	0	0	0
<b>Patrimonio al Final del Ejercicio 2013</b>	168,276,713	-60,342,543	623,859	-9,865,559	38,250,729	136,943,199
<b>Rectificaciones de Resultados del Ejercicio Anterior</b>	0	0	0	0	0	0
<b>Patrimonio Neto Inicial Ajustado del Ejercicio 2014</b>	168,276,713	-60,342,543	623,859	-9,865,559	38,250,729	136,943,199
Aportaciones	51,362,295	0	0	0	0	51,362,295
Donaciones de Capital Recibidas	0	0	0	0	0	0
Actualizaciones	0	0	0	0	0	0
Resultado del Ejercicio Anterior:	0	0	0	0	0	0
Ahorro/(Desahorro)	0	-9,865,559	0	9,865,559	0	0
Resultado del Ejercicio Actual:	0	0	0	2,999,999	0	2,999,999
Ahorro/(Desahorro)	0	0	0	0	105,386	105,386
Revaluó	0	194,480	0	0	0	194,480
Rendimientos del Fideicomiso Neto	0	0	0	0	0	0
Exceso o insuficiencia en la actualización del Patrimonio	0	0	0	0	0	0
<b>Patrimonio al Final del Ejercicio 2013</b>	219,639,008	-70,013,622	623,859	2,999,999	38,356,115	191,605,359

C P Javier Macías Torres  
 Subdirector de Recursos Financieros

L A María Olivia Bustos Navarro  
 Directora de Administración

Dr. Luis Artur Cedine Mora Tovar  
 Director General

Concepto	Saldo Inicial 1	Cargos del Período 2	Abonos del Período 3	Saldo Final 4 = (1+2-3)	Flujo del Período 5 = (4-1)
<b>1 ACTIVO</b>					
<b>1.1 ACTIVO CIRCULANTE</b>	<b>93,806,335</b>	<b>897,486,553</b>	<b>892,212,865</b>	<b>89,080,023</b>	<b>5,273,688</b>
1.1.1 Efectivo y Equivalentes	39,257,491	496,220,244	494,475,277	41,002,458	1,744,967
1.1.1.1 Efectivo	0	15,284	15,284	0	0
1.1.1.2 Bancos/Tesorería	11,044,087	371,344,202	363,561,202	16,827,087	7,782,999
1.1.1.4 Inversiones Temporales (Hasta 3 Meses)	26,172,721	124,860,759	130,898,771	22,134,709	-6,038,012
1.1.1.5 Fondos con Afectación Específica	0	0	0	0	0
1.1.1.6 Depósitos de Fondos de Terceros en Garantía y/o Administración	40,883	0	20	40,663	-20
1.1.1.9 Otros Efectivos y Equivalentes	0	0	0	0	0
1.1.2 Derechos a Recibir Efectivo o Equivalentes	25,514,161	256,987,670	253,134,241	29,067,590	3,553,628
1.1.2.1 Inversiones Financieras de Corto Plazo	8,759,279	15,802,705	2,140,888	22,421,394	13,662,116
1.1.2.2 Cuentas por Cobrar a Corto Plazo	16,132,746	215,453,167	224,355,454	6,230,459	-8,902,287
1.1.2.3 Deudores Diversos por Cobrar a Corto Plazo	31,629	0	19,295,803	0	-31,629
1.1.2.5 Deudores por Anticipos de la Tesorería a Corto Plazo	0	0	0	0	0
1.1.2.9 Otros Derechos a Recibir Efectivo o Equivalentes a Corto Plazo	1,054,110	6,167,824	7,193,127	28,807	-1,025,304
1.1.2.9.1 Impuesto al Valor Agregado Acreditable	536,418	0	149,269	387,149	-149,269
1.1.3 Derechos a Recibir Bienes o Servicios	32,400	18,916,417	18,731,262	217,554	185,155
1.1.3.1 Anticipo a Proveedores por Adquisición de Bienes y Prestación de Servicios a Corto Plazo	0	0	0	0	0
1.1.3.2 Anticipo a Proveedores por Adquisición de Bienes Inmuebles y Muebles a Corto Plazo	32,400	18,916,417	18,731,262	217,554	185,155
1.1.3.3 Anticipo a Proveedores por Adquisición de Bienes Intangibles a Corto Plazo	0	0	0	0	0
1.1.3.4 Anticipo a Contratistas por Obras Públicas a Corto Plazo	0	0	0	0	0
1.1.3.9 Otros Derechos a Recibir Bienes o Servicios a Corto Plazo	0	0	0	0	0
1.1.4 Inventarios	28,961,925	118,841,972	116,960,456	28,823,440	-138,485
1.1.4.1 Inventarios de Mercancías para Venta	0	0	0	0	0
1.1.4.2 Inventarios de Mercancías Terminadas	0	0	0	0	0
1.1.4.3 Inventarios de Mercancías en Proceso de Elaboración	0	0	0	0	0
1.1.4.4 Inventarios de Materias Primas, Materiales y Suministros para Producción	28,961,925	20,372,683	35,597,278	13,827,330	-15,134,595
1.1.4.5 Bienes en Tránsito	0	96,468,289	81,473,178	14,996,111	14,996,111
1.1.5 Almacenes	120,806	8,820,051	8,691,628	49,229	-71,577
1.1.5.1 Almacén de Materiales y Suministros de Consumo	120,806	8,820,051	8,691,628	49,229	-71,577
1.1.6 Estimación por Pérdida o Deterioro de Activos Circulantes	-80,468	0	0	-80,468	0
1.1.6.1 Estimaciones por Cuentas Incobrables por Derechos a Recibir Efectivo o Equivalentes	-80,468	0	0	-80,468	0
1.1.6.2 Estimación por Deterioro de Inventarios	0	0	0	0	0
1.1.9 Otros Activos Circulantes	0	0	0	0	0
<b>1.2 ACTIVO NO CIRCULANTE</b>	<b>144,201,914</b>	<b>46,589,904</b>	<b>24,223,551</b>	<b>166,567,667</b>	<b>22,365,952</b>
1.2.1 Inversiones Financieras a Largo Plazo	0	0	0	0	0
1.2.1.1 Inversiones a Largo Plazo	0	0	0	0	0
1.2.1.2 Títulos y Valores a Largo Plazo	0	0	0	0	0
1.2.1.3 Fideicomisos, Mandatos y Contratos Análogos	0	0	0	0	0
1.2.2 Derechos a Recibir Efectivo o Equivalentes a Largo Plazo	0	0	0	0	0
1.2.2.1 Documentos por Cobrar a Largo Plazo	0	0	0	0	0
1.2.2.2 Deudores Diversos a Largo Plazo	0	0	0	0	0
1.2.2.9 Otros Derechos a Recibir Efectivo o Equivalentes a Largo Plazo	0	0	0	0	0
1.2.3 Bienes Inmuebles, Infraestructura y Construcciones en Proceso	61,993,667	3,500,000	0	65,463,657	3,500,000
1.2.3.1 Terrenos	1,707,166	0	0	1,707,166	0
1.2.3.2 Viviendas	0	0	0	0	0
1.2.3.3 Edificios no Habitacionales	60,256,491	3,500,000	0	63,766,491	3,500,000
1.2.3.4 Infraestructura	0	0	0	0	0
1.2.3.5 Construcciones en Proceso en Bienes de Dominio Público	0	0	0	0	0
1.2.3.6 Construcciones en Proceso en Bienes Propios	0	0	0	0	0
1.2.3.9 Otros Bienes Inmuebles	0	0	0	0	0
1.2.4 Bienes Muebles	154,789,435	31,111,220	9,612,569	176,288,086	21,498,651
1.2.4.1 Mobiliario y Equipo de Administración	17,026,320	5,151,244	1,333,805	20,845,759	3,817,439
1.2.4.2 Mobiliario y Equipo Educativo y Recreativo	908,875	9,303	125,418	792,761	-116,114
1.2.4.3 Equipo e Instrumental Médico y de Laboratorio	123,613,931	19,268,084	6,250,019	136,631,996	13,018,065
1.2.4.4 Equipo de Transporte	3,645,083	0	995,837	2,649,246	-995,837
1.2.4.5 Equipo de Defensa y Seguridad	0	0	0	0	0
1.2.4.6 Maquinaria, Otros Equipos y Herramientas	9,393,226	6,882,688	907,489	15,168,325	5,775,099
1.2.4.7 Colecciones, Obras de Arte y Objetos Valiosos	0	0	0	0	0
1.2.4.8 Activos Biológicos	0	0	0	0	0
1.2.5 Activos Intangibles	14,273,997	2,260,729	0	16,534,726	2,260,729
1.2.5.1 Software	0	0	0	0	0
1.2.5.2 Patentes, Marcas y Derechos	0	0	0	0	0
1.2.5.3 Concesiones y Franquicias	0	0	0	0	0
1.2.5.4 Licencias	0	0	0	0	0
1.2.5.9 Otros Activos Intangibles	14,273,997	2,260,729	0	16,534,726	2,260,729
1.2.6 Depreciación, Deterioro y Amortización Acumulada de Bienes e Intangibles	-91,372,055	9,717,955	14,611,383	-96,265,483	-4,693,426
1.2.6.1 Depreciación Acumulada de Bienes Inmuebles	-15,791,173	0	2,591,017	-18,382,190	-2,591,017
1.2.6.2 Depreciación Acumulada de Infraestructura	0	0	0	0	0
1.2.6.3 Depreciación Acumulada de Bienes Muebles	-74,262,287	9,717,955	11,565,678	-76,110,010	-1,847,723
1.2.6.4 Deterioro Acumulado de Activos Biológicos	0	0	0	0	0
1.2.6.5 Amortización Acumulada de Activos Intangibles	-1,318,595	0	454,888	-1,773,283	-454,688
1.2.7 Activos Diferidos	4,546,880	0	0	4,546,880	0
1.2.7.1 Estudios, Formulación y Evaluación de Proyectos	0	0	0	0	0
1.2.7.2 Derechos sobre Bienes en Régimen de Arrendamiento Financiero	0	0	0	0	0
1.2.7.3 Gastos Pagados por Adelantado a Largo Plazo	0	0	0	0	0
1.2.7.4 Anticipos a Largo Plazo	0	0	0	0	0
1.2.7.9 Otros Activos Diferidos	0	0	0	0	0
1.2.8 Estimación por Pérdida o Deterioro de Activos no Circulantes	0	0	0	0	0
1.2.8.1 Estimaciones por Pérdida de Cuentas Incobrables de Documentos por Cobrar a Largo Plazo	0	0	0	0	0
1.2.8.2 Estimaciones por Pérdida de Cuentas Incobrables de Deudores Diversos por Cobrar a Largo Plazo	0	0	0	0	0
1.2.8.9 Estimaciones por Pérdida de Otras Cuentas Incobrables a Largo Plazo	0	0	0	0	0
1.2.9 Otros Activos no Circulantes	0	0	0	0	0
1.2.9.1 Bienes en Concesión	0	0	0	0	0
1.2.9.2 Bienes en Arrendamiento Financiero	0	0	0	0	0
1.2.9.3 Bienes en Comodato	0	0	0	0	0
<b>TOTAL DEL ACTIVO</b>	<b>238,008,249</b>	<b>944,076,457</b>	<b>916,436,817</b>	<b>265,847,889</b>	<b>27,839,640</b>

Se deberá mostrar el saldo de la cuenta que se haya utilizado para registrar el IVA  
1\_/ Acreditable, independientemente que sea de quinto nivel, debiendo indicar el número de la misma.

Nombre: C P Javier Macías Torres  
Cargo: Subdirector de Recursos Financieros  
Firma:



Nombre: L A Karla Bivina Bustos Navarro  
Cargo: Directora de Administración  
Firma:



Nombre: Dr. Luis Arturo Godínez Mora Tovar  
Cargo: Director General  
Firma:

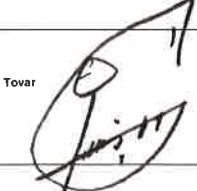



Concepto	Moneda de Contratación	Saldo al inicio del Periodo	Movimientos del Periodo	Depuración o Conciliación	Saldo al Final del Periodo
	1/		2/		
<b>PASIVOS A CORTO PLAZO:</b>					
2110000000 2.1.1.1 Cuentas por Pagar a Corto Plazo		86,791,053	-29,283,249	0	57,507,804
2120000000 2.1.1.2 Documentos por Pagar a Corto Plazo		17,392,003	4,471,074	0	21,863,077
	Pesos	0	0	0	0
	Dólares	0	0	0	0
	Euros	0	0	0	0
	Yenes	0	0	0	0
	Libras Esterlinas	0	0	0	0
	Otras	0	0	0	0
2130000000 2.1.1.3 Porción a Corto Plazo de la Deuda Pública a Largo Plazo		0	0	0	0
	Pesos	0	0	0	0
	Dólares	0	0	0	0
	Eurog	0	0	0	0
	Yenes	0	0	0	0
	Libras Esterlinas	0	0	0	0
	Otras	0	0	0	0
2140000000 2.1.1.4 Títulos y Valores a Corto Plazo		0	0	0	0
2150000000 2.1.1.5 Pasivos Diferidos a Corto Plazo		0	0	0	0
2160000000 2.1.1.6 Fondos y Bienes de Terceros en Garantía y/o Administración a Corto Plazo		0	0	0	0
2170000000 2.1.1.7 Provisiones a Corto Plazo		0	0	0	0
2190000000 2.1.1.9 Otros Pasivos a Corto Plazo		69,398,250	-33,754,303	0	35,643,947
<b>PASIVOS A LARGO PLAZO:</b>		<b>14,273,997</b>	<b>2,260,729</b>	<b>0</b>	<b>16,534,726</b>
2210000000 2.2.1 Cuentas por Pagar a Largo Plazo		0	0	0	0
2220000000 2.2.2 Documentos por Pagar a Largo Plazo		0	0	0	0
	Pesos	0	0	0	0
	Dólares	0	0	0	0
	Euros	0	0	0	0
	Yenes	0	0	0	0
	Libras Esterlinas	0	0	0	0
	Otras	0	0	0	0
2230000000 2.2.3 Deuda Pública a Largo Plazo		0	0	0	0
	Pesos	0	0	0	0
	Dólares	0	0	0	0
	Euros	0	0	0	0
	Yenes	0	0	0	0
	Libras Esterlinas	0	0	0	0
	Otras	0	0	0	0
2240000000 2.2.4 Pasivos Diferidos a Largo Plazo		0	0	0	0
2250000000 2.2.5 Fondos y Bienes de Terceros en Garantía y/o en Administración a Largo Plazo		0	0	0	0
2260000000 2.2.6 Provisiones a Largo Plazo		14,273,997	2,260,729	0	16,534,726
<b>TOTAL PASIVOS</b>		<b>101,065,050</b>	<b>-27,022,520</b>	<b>0</b>	<b>74,042,530</b>

Quando existen adeudos en moneda extranjera, estos 1/ deberán convertirse a pesos, de acuerdo a la tabla de tipos de cambio de divisas extranjeras para el cierre contable al 31 de diciembre de 2012.

2/ Sin incluir los ajustes o reclasificaciones por Depuraciones o Conciliación.

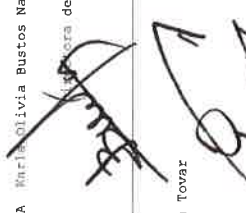
Nombre: C P Javier Macías Torres.  
Cargo: Subdirector de Recursos Financieros.  
Firma: 

Nombre: I. A. María Olivia Bustos Navarro  
Cargo: Subdirectora de Administración  
Firma: 

Nombre: Dr. Luis Arturo Godínez Mora Tovar  
Cargo: Director General  
Firma: 

	2014	2013
<b>Origen</b>	<b>166,402,941</b>	<b>117,150,527</b>
Ingresos y Aportaciones de Seguridad Social	0	0
Ingresos de Operación de Entidades Paraestatales Empresariales y no Financieras	0	0
Ingresos de Operación de Entidades Paraestatales no Empresariales y no Financieras	48,519,540	29,122,008
Transferencias Internas y Asignaciones del Sector Público	115,591,177	86,471,471
Subsidios y Subvenciones	450,000	286,800
Otros Ingresos y Beneficios	1,842,224	1,270,248
<b>Aplicación</b>	<b>148,791,559</b>	<b>115,034,925</b>
Servicios Personales	82,616,595	76,209,921
Materiales y Suministros	26,559,311	10,464,735
Servicios Generales	39,114,683	26,586,937
Transferencias, Asignaciones, Subsidios y Otras Ayudas	500,970	1,773,332
Subsidios y Subvenciones	500,970	1,773,332
Ayudas Sociales	0	0
Transferencias a Fideicomisos, Mandatos y Contratos Análogos	0	0
Donativos	0	0
<b>Flujo Neto de Efectivo por Actividades de Operación</b>	<b>17,611,382</b>	<b>2,115,602</b>
<b>Flujos de Efectivo de las Actividades de Inversión</b>		
<b>Origen</b>	<b>51,556,775</b>	<b>26,183,944</b>
Contribuciones de Capital	51,362,295	32,351,154
Venta o Disposición de Activos Físicos	0	0
Otros - Movimiento Neto del Fideicomiso	194,480	-6,167,210
<b>Aplicación</b>	<b>34,611,220</b>	<b>36,906,458</b>
Bienes Inmuebles y Muebles	34,611,220	36,906,458
Construcciones en Proceso (Obra Pública)	0	0
Otros	0	0
<b>Flujo Neto de Efectivo por Actividades de Inversión</b>	<b>16,945,555</b>	<b>-10,722,514</b>
<b>Flujo de Efectivo de las Actividades de Financiamiento</b>		
<b>Origen</b>	<b>35,823,766</b>	<b>34,964,816</b>
Diminución de Activos Financieros, excluido el Efectivo y Equivalente	31,352,692	4,749,444
Incremento de Otros Pasivos	4,471,074	30,215,372
<b>Aplicación</b>	<b>48,935,588</b>	<b>32,439,013</b>
Incremento de Activos Financieros, excluido el Efectivo y Equivalentes	15,181,265	32,439,013
Diminución de Otros Pasivos (Avalúo)	33,754,323	0
<b>Flujo neto de Efectivo por Actividades de Financiamiento</b>	<b>-13,111,822</b>	<b>2,525,803</b>
<b>Incremento/ (Disminución) Neto en el Ejercicio del Efectivo y Equivalentes de Efectivo</b>	<b>21,445,116</b>	<b>-6,081,109</b>
1/ Se incluirá el monto de ingresos de fideicomisos públicos de los que la entidad sea el Fideicomitente.		
2/ Se deberán incluir los bienes intangibles.		
	C P JAVIER REYES TORRES	L A KARLA OLIVERA BUSTOS NAVARRO
	Subdirector de Recursos Financieros	Directora de Administración
	Dr. Luis Arturo Padilla Mora Tovar	
	Director General	

CUENTA PÚBLICA 2014  
PATRIMONIO DEL ENTE PÚBLICO DEL SECTOR PARAESTATAL  
(PESOS)

Ente Público: CENTRO DE INVESTIGACIÓN Y DESARROLLO TECNOLÓGICO EN ELECTROQUÍMICA, S.C.

CONCEPTO	MONTO
Total de Patrimonio del ente público	191,605,359
% del Patrimonio del Ente Público que es propiedad del Poder Ejecutivo	0.00
Patrimonio del ente público que es propiedad del Poder Ejecutivo	0

Bajo protesta de decir verdad declaramos que los Estados Financieros y sus Notas son razonablemente correctos y responsabilidad del emisor.



Autorizó: Dr. Luis Arturo Godínez Mora Tovar  
Director General

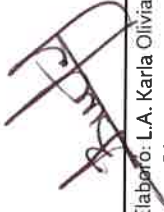

Elaboró: L.A. Karla Olivia Bustos Navarro  
Directora de Administración

**CUENTA PÚBLICA 2014**

**Centro de Investigación y Desarrollo Tecnológico en Electroquímica S.C.**

**PASIVOS CONTINGENTES**

**AL 31 DE DICIEMBRE 2014**

La Entidad no tiene Pasivos contingentes.

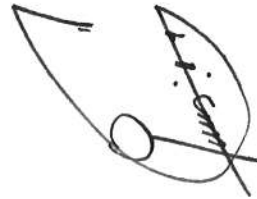

---

**Dr. Luis Arturo Godínez Mora-Tovar**  
Director General



---

**L.A. Karla Olivia Bustos Navarro**  
Directora de Administración

**CENTRO DE INVESTIGACIÓN Y DESARROLLO TECNOLÓGICO EN ELECTROQUÍMICA, S.C.**

NOTAS A LOS ESTADOS FINANCIEROS  
 POR LOS EJERCICIOS TERMINADOS  
 AL 31 DE DICIEMBRE DE 2014 Y 2013  
 (CIFRAS EN PESOS)

En cumplimiento a los Artículos 46 y 49 de la Ley de Contabilidad presentamos las Notas a los Estados Financieros por los rubros que lo requieren en estricto apego a los postulados de revelación suficiente e importancia relativa.

**I Notas de Desglose:**

**I.I Información contable**

**1.- Notas al Estado de Situación Financiera.**

**Activo**

**1.1.1.2 BANCOS/ TESORERIA**

	31-Dic-14	31-Dic-13
<b>Concepto</b>		
CUENTAS BANCARIAS PRODUCTIVAS RECURSOS FISCALES	\$ 1,270,890	\$ 741,021
CUENTAS BANCARIAS PRODUCTIVAS RECURSOS PROPIOS	1,733,390	1,467,111
CUENTAS BANCARIAS PRODUCTIVAS RECURSOS PATROCINADOS	15,822,806	8,835,955
<b>Total</b>	<b>\$ 18,827,087</b>	<b>\$ 11,044,087</b>

Los saldos se tienen en cuentas bancarias productivas los rendimientos son básicamente CETES sin riesgo; su destino de gasto será para cubrir las obligaciones a corto plazo, excepto las del CONACYT (fondos en administración) por tener destino de gasto específico.

**1.1.1.4 INVERSIONES TEMPORALES (Hasta Tres Meses)**

	31-Dic-14	31-Dic-13
<b>Concepto</b>		
CUENTAS INVERSIONES A LA VISTA RECURSOS FISCALES	\$ 4,542,022	\$ 5,021,640
CUENTAS INVERSIONES A LA VISTA RECURSOS PROPIOS	16,396,599	22,289,466
CUENTAS INVERSIONES A LA VISTA RECURSOS PATROCINADOS	1,196,088	861,615
<b>Total</b>	<b>\$ 22,134,709</b>	<b>\$ 28,172,721</b>

Los saldos se tienen en cuentas de inversiones a la vista, los rendimientos son básicamente CETES sin riesgo; no se tienen inversiones a plazo mayor a tres meses; su destino de gasto será para cubrir las obligaciones a corto plazo, excepto las del CONACYT (fondos en administración) por tener destino de gasto específico.



**1.1.1.16 Depósitos de Fondos con Terceros.**

Concepto	31-Dic-14	31-Dic-13
I + D MEXICO SA DE CV	\$ 20,000	\$ 20,000
COORPORACION INTEGRAL DE MEXICO SA DE CV	6,700	6,700
COMISION ESTATAL DE AGUAS DE QUERETARO (CEA)	12,965	12,965
COMUNICACIÓN NEXTEL DE MEXICO SA DE CV	998	1,018
<b>Total</b>	<b>\$ 40,663</b>	<b>\$ 40,683</b>

Los importes que se tienen en estas cuentas se deben a depósitos en garantía que se realizaron para tener acceso a las casetas de Caminos y Puentes Federales (CAPUFE) y al Circuito Bicentenario corresponden a proveedores los I + D México y Corporación Integra de México, S A de C V; la del CEA es para garantizar un sostenimiento de precio de una licitación; la de Nextel es para el uso de su radio telefonía de un Proyecto Comercializado, la que por contrato se aplicara al sexto pago.

**1.1.2.1 INVERSIONES FINANCIERAS CORTO PLAZO.**

La Entidad creó en el año 2000, el Fondo de Investigación Científica y Desarrollo Tecnológico, con base en la Ley para el Fomento de la Investigación Científica y Tecnológica (Ley de Ciencia y Tecnología) publicada en el Diario Oficial de la Federación el 21 de mayo de 1999 (nueva Ley publicada el 5 de junio de 2002 y sus adecuaciones del 21 de agosto de 2006). Este fondo se consideró como una erogación devengada presupuestal, con fundamento en el artículo 26, fracción V de la nueva Ley antes mencionada; contablemente el fondo se registró dentro del activo circulante mediante transferencias de las cuentas bancarias a la cuenta del fideicomiso, teniendo los siguientes movimientos al 31 de diciembre de 2014.

Concepto	31-Dic-14	31-Dic-13
Saldo Inicial	\$ 8,759,278	\$ 12,819,011
Mas:		
Incremento al Fondo	15,000,000	3,500,000
Intereses y Comisiones Neto	194,483	432,790
Menos:		
Retiros del Fondo para inversiones en Activos Fijos	1,532,367	7,992,523
<b>TOTAL</b>	<b>\$ 22,421,394</b>	<b>\$ 8,759,278</b>

Con fecha del 18 de noviembre de 2014 se celebró la 2ª Reunión del Comité Técnico del Fideicomiso donde se autoriza el apoyo financiero para seis proyectos de infraestructura por un monto total \$ 11, 939,011

Durante el ejercicio de 2014 se retiraron fondos del fideicomiso de la siguiente forma:

A).- Para la continuidad de los proyectos aprobados en 2013 la cantidad de	\$ 1, 371,242.75
B).- Para el inicio de los proyectos aprobados en Noviembre 2014 la cantidad de	\$ 161,123.81
Total retirado en el ejercicio 2014.	\$ 1, 532,366.56

**Los Retiros del Fondo fueron para los siguientes proyectos:**

RESULTADOS Y/O AVANCES DE LOS PROYECTOS EN EJECUCIÓN 2014						
NOMBRE DEL PROYECTO	IMPACTO	MONTO EJERCIDO AL 31 DE DICIEMBRE 2013		MONTO EJERCIDO AL 31 DE DICIEMBRE 2014		ESTATUS
		MONTO SOLICITADO	MONTO POR EJERCER	MONTO EJERCIDO AL 31 DE DICIEMBRE 2013	MONTO POR EJERCER	
Actualización de infraestructura y optimización- adecuación de espacios virtuales para la realización de servicios tecnológicos especializados	Aumentar técnicas de análisis para su oferta, tanto interna como externa.	595,371.76	0.00	425,720.00	169,651.76	CONCLUIDO
Instalación de Estaciones de gases en la Área de Trabajo de Planta P-10, para mantener el ambiente durante el desarrollo de proyectos industriales en las disciplinas de energías alternativas, biogás, procesos electroquímicos, tratamiento de aguas fitoquímicas y biogás en semo.	No permitirles por falta de cobertura	354,628.24	354,628.24	0.00	0.00	CONCLUIDO
Completar la ampliación y adecuación de instalaciones para actividades de docencia, asistencia, comunicación y extensión científica y tecnológica (Ampliación Edificio de Posgrado)	Alo impactar a la salud ya la ecología	300,000.00	0.00	324,927.72	-24,927.72	CONCLUIDO
Sistemas de sustentabilidad ambiental en la Unidad de Vinculación de Comercio Exterior	Incremento en los espacios para actividades docentes, salas de juntas, aulas y cubículos.	700,000.00	777,920.50	22,225.26	-100,345.76	CONCLUIDO
Adecuación de un laboratorio de Micro-Estructuras Electroquímicas (MDE)	Reducción del 80% del consumo actual de agua potable (98.32 m <sup>3</sup> /día). Reducción del 95% de las descargas de agua residual a la red de drenaje. Reuso y aprovechamiento del agua tratada para sanitarios, espejos de agua y servicios generales. Implementación de algunas tecnologías propias del centro. Reducción del 80% del consumo actual de energía eléctrica.	500,000.00	94,067.68	196,238.85	209,633.47	EN PROCESO
Investigación y desarrollo de nuevos sensores y sistemas de generación de energía sustentados para aplicaciones móviles, aerespaciales, biológicas, biométricas, de análisis químico, análisis clínico, etc.	Diseño y desarrollo de nuevos sensores y sistemas de generación de energía sustentados para aplicaciones móviles, aerespaciales, biológicas, biométricas, de análisis químico, análisis clínico, etc.	400,000.00	112,990.60	366,279.03	-19,269.63	CONCLUIDO
Investigación y desarrollo de tecnologías de laboratorio de agua residual en la Unidad Tijuana de I+D+D.	El contar con una Unidad Tijuana de I+D+D que opere y ofrezca servicios y proyectos de alto nivel científico y tecnológico, permitirá tener un impacto favorable en el desarrollo tecnológico y científico del área de influencia. Una componente importante es la capacidad de realizar servicios y proyectos que ayuden a la mitigación de impactos ambientales de una región con un desarrollo industrial y económico sobresaliente. Por su situación geográfica, se espera un impacto positivo en la cooperación científico-tecnológica con la zona. Todo lo anterior tendrá un impacto social y económico en el área de influencia.	400,000.00	52,945.87	35,851.89	311,202.24	EN PROCESO
SUBTOTAL EJERCIDO EN 2013		3,250,000.00	1,397,552.89	1,371,242.75	486,204.36	
SUBTOTAL EJERCIDO EN 2014		5,102,011.00		161,723.81	4,940,887.19	EN PROCESO
TOTAL ANUAL		8,352,011.00	1,397,552.89	1,532,966.56	5,427,091.55	
\$ AVANCE TOTAL		100.00%	16.67%	18.35%	64.98%	

Los Proyectos autorizados en 2014 fueron:

PROYECTOS SOMETIDOS PARA APOYO DEL COMITÉ DEL FIDEICOMISO

DIRECCIÓN

CIENCIA	Infraestructura en equipamiento científico para atender nuevas temáticas de investigación y para atención de estudiantes de posgrado.	\$ 5,102,011.00
TIJUANA	Complemento de Infraestructura en equipo de laboratorio para la Subsede Tijuana	\$ 1,500,000.00
MATERIALES	Evaluación de Sistemas de protección anticorrosiva a base de recubrimientos para instalaciones superficiales de PEMEX	\$ 3,000,000.00
ADMINISTRACIÓN	Equipamiento en áreas administrativas y de operación del CIDETEQ	\$ 650,000.00
ADMINISTRACIÓN	Equipo de seguridad para el centro de información	\$ 187,000.00
TECNOLOGÍA	Renovación de la Planta de Tratamiento de Aguas Residuales Automática y Didáctica del CIDETEQ Sanfandilla	\$ 1,500,000.00
	<b>total autorizado</b>	<b>\$ 11,939,011.00</b>

1.1.2.2 CUENTAS POR COBRAR A CORTO PLAZO.

Representa los derechos por cobrar a clientes principalmente de facturas emitidas en el año 2013 originados por la captación de recursos propios y patrocinados, se integra como sigue:

Vencimiento en Días	31-Dic-14	%	31-Dic-13	8
DE 30 DÍAS	\$ 4,565,195	73.27%	\$ 10,426,578	68.90%
DE 60 DÍAS	308,115	4.95%	761,616	5.03%
DE 90 DÍAS	1,357,150	21.78%	3,944,553	26.07%
<b>Total</b>	<b>\$ 6,230,459</b>	<b>100.00%</b>	<b>\$ 15,132,746</b>	<b>100.00%</b>

1.1.2.3 DEUDORES DIVERSOS POR COMPROBAR A CORTO PLAZO.

Los saldos están conformados de recursos otorgados sujetos a su comprobación y son para desarrollo de comisiones de trabajo por parte del personal.

Concepto	31-Dic-14	31-Dic-13
GASTOS POR COMPROBAR	\$ 0	\$ 31,631
<b>TOTAL</b>	<b>\$ 0</b>	<b>\$ 31,631</b>

**1.1.2.9 OTROS DERECHOS A RECIBIR EFECTIVO O EQUIVALENTES A CORTO PLAZO.**

Concepto	31-Dic-14	31-Dic-13
IVA ACREDITABLE NO PAGADO	28,807 \$	1,054,107
<b>TOTAL</b>	<b>28,807 \$</b>	<b>1,054,107</b>

Su saldo corresponde a IVA trasladado de proveedores no pagado al cierre de diciembre 2013.

**1.1.2.9.1 IVA ACREDITABLE PAGADO.**

Concepto	31-Dic-14	31-Dic-13
IVA ACREDITABLE PAGADO	387,149 \$	536,418
<b>TOTAL</b>	<b>387,149 \$</b>	<b>536,418</b>

**1.1.3 Bienes o Servicios a Recibir.**

PROVEEDOR	CONCEPTO	31-Dic-14	31-Dic-13
INFORMATICA UG SA DE CV	DEPOSITO PARA ABASTECIMIENTO DE GASOLINA	\$ 55,749	\$ 1,455
NATIONAL INSTRUMENTS DE MEXICO SA DE CV	COMPRA DE EQUIPO DE LABORATORIO		30,945
BECOMAR DE MEXICO S DE RL DE CV	COMPRA DE EQUIPO DE LABORATORIO	161,124	
QUALITY INSTRUMENTS DE MEXICO	COMPRA DE MATERIAL DE LABORATORIO	681	
<b>TOTAL</b>		<b>217,554 \$</b>	<b>32,400</b>

**1.1.4 Inventarios de Producción en Proceso**

Concepto	31-Dic-14	31-Dic-13
PROYECTOS COMERCIALIZADOS	7,124,919 \$	17,274,319
PROYECTOS PATROCINADOS	6,702,411	11,687,606
<b>TOTAL</b>	<b>13,827,330 \$</b>	<b>28,961,925</b>

El inventario de Producción en Proceso al 31 de Diciembre de 2014 por el desarrollo de Proyectos Comercializados se integra de la siguiente forma:

PROYECTOS PROPIOS 2014		
NUMERO PROYECTO	DESCRIPCION	Activo en Inventario de Produccion en Proceso.
<b>PROYECTOS</b>		
PC0001	TURBORREACTORES	19,440
PC0002	TURBORREACTORES	19,440
PC0020	RIMSA PROTOTIPO FEMTON	1,064,953
PC0022	INDUSTRIA PROCESADORA DE ALIMENTOS DE MAIZ, SA CV	588,932
PC0023	SUSTENTAMEX	42,635
PC0024	COMEX	480,518
PC0027	MESSIER ELECTRODIALISIS	1,497,363
PC0029	XA QUIXE DIGESTOR Y CONCENTRADORES SOLARES	894,359
PC0033	INGENIERIA Y CONSTRUCCIÓN DE PLATAFORMA	793,239
PC0034	DESEMPEÑO ANTICORROSIVO DE ESMALTES	86,363
PC0035	RECUPERACIÓN DE ORO, PLATA Y COBRE	503,779
PC0036	DISEÑO Y DESARROLLO DE CONO MONETARIO	99,203
PC0037	BONDING SYSTEM BOMBARDIER	205,353
PC0038	ELIMINACIÓN DE DUREZA PARA TORRES	165,146
PC0039	CIENEGA II	10,702
PC0040	LÍQUIDOS RECALCITRANTES	460,868
PC0042	INIFAB PTAR DEPORQUERIZAS	2,690
PCM005	BIODIGESTION ANAEROBIA	119,921
PCM007	RECUBRIMIENTO CLORO/SOSA	70,016
<b>SUBTOTAL PROYECTOS PROPIOS</b>		<b>7,124,919</b>

El inventario de Producción en Proceso al 31 de Diciembre de 2014 por el desarrollo de Proyectos Patrocinados se integra de la siguiente forma:

PROYECTOS PATROCINADOS 2014		
NUMERO PROYECTO	DESCRIPCION	Activo en Inventario de Produccion en Proceso.
PPA001	BIOEELDAS	2,326,458
PPA004	DUCTOS	266,010
PPA024	BIOELECTRODOS	526,713
PPA025	OXIDACION	309,446
PPA026	IONICOS	369,138
PPA027	SOLARES	647,048
PPA028	HIDROGENO	947,000
PPA031	SISTEMAS BIOELECTROQUIMICOS	115,434
PPA032	SISTEMA DE COMPRESION	539,908
PPA033	MATERIALES SELECTIVOS Y REFLEJHANTES	40,010
<b>SUBTOTAL PROYECTOS PATROCINADOS</b>		<b>6,087,165</b>

Apoyos en proceso de monto menor	615,246
<b>SUBTOTAL APOYOS PATROCINADOS</b>	<b>615,246</b>
<b>GRAN TOTAL PATROCINADOS</b>	<b>6,702,412</b>

INVENTARIO PRODUCCION EN PROCESO		
	Activo en Inventario de Produccion en Proceso.	
PROPIOS PATROCINADOS	7,124,919	6,702,412
<b>TOTAL INVENTARIO EN PROCESO.</b>	<b>13,827,330</b>	

**1.1.5.1 ALMACÉN DE MATERIALES Y SUMINISTROS DE CONSUMO.**

Concepto	31-Dic-14	31-Dic-13
ALMACEN DE MATERIALES Y SUMINISTROS DE CONSUMO	\$ 49,229	\$ 120,086
<b>TOTAL</b>	<b>\$ 49,229</b>	<b>\$ 120,086</b>

**1.1.6 Estimación de Cuentas Incobrables.**

La entidad tiene autorizado un Comité Cancelación de Adeudos a Cargo de Terceros y a favor del CIDETEQ en donde el asesor jurídico externo manifiesta la imposibilidad practica de cobro de facturas a clientes, la última sesión se realizó el 5 de Diciembre de 2012 castigando el monto de \$ 88, 399 de origen 2006 a 2011 con esta autorización se saneo este rubro.- Se considera que el monto de que se tiene actualmente de Estimación de Cuentas Incobrables es razonable ya que el CIDETEQ realiza esfuerzos de cobranza cotidianamente.

Concepto	31-Dic-14	31-Dic-13
Estimación de cuentas incobrables	\$ -80,468	\$ -80,468
<b>TOTAL</b>	<b>\$ -80,468</b>	<b>\$ -80,468</b>

**1.2.3. BIENES INMUEBLES, INFRAESTRUCTURA Y CONSTRUCCIONES EN PROCESO.**

Los inmuebles, maquinaria, mobiliario y equipo, se registran a su costo de adquisición y se deprecian por el método de línea recta a partir del año siguiente al de su adquisición.

Los bienes muebles se encuentran en buen estado derivado del mantenimiento preventivo y en cada ejercicio son dados de baja aquellos que resultan onerosos en su mantenimiento.

Para efectos de presentación en los estados financieros, los bienes inmuebles, muebles e intangibles se presentan en montos netos, es decir, su valor histórico más su actualización más efecto del avalúo, menos su depreciación histórica y la actualización de la depreciación acumulada.



**1.2.3 Bienes Muebles, Infraestructura y Construcciones en proceso**

CUENTA	DESCRIPCIÓN	INVERSIÓN	DEPRECIACIÓN	TOTAL	TOTAL
1.2.3	Bienes Muebles, Infraestructura y Construcciones en proceso	MOI	DELAÑO 2014	TASA	ACTIVO
1.2.3.1	Terrenos	1,644,650	1,707,166		1,707,166
1.2.3.3	Edificios no habitacionales	45,158,359	63,756,491	5%	45,374,300
1.2.3	Sub Total Muebles	46,803,009	65,463,657	2,591,017	46,172,486

**1.2.4 Bienes Muebles**

CUENTA	DESCRIPCIÓN	INVERSIÓN	DEPRECIACIÓN	TOTAL	TOTAL
1.2.4	Bienes Muebles	MOI	DELAÑO 2014	TASA	ACTIVO
1.2.4.1	Muebles y Equipo de Administración	19,604,965	20,845,759	10%	18,742,061
1.2.4.2	Muebles y Equipo Educativo y Recreativo	1,197,341	792,760	30%	808,059
1.2.4.3	Equipo e Instrumental Médico y de Laboratorio	1,057,126,266	136,631,895	10%	920,494,371
1.2.4.4	Equipo de Transporte	2,805,093	2,849,246	25%	2,105,474
1.2.4.6	Muebles, Otros Equipos y Herramientas	15,236,605	15,168,325	10%	13,688,280
1.2.4	Sub Total Muebles	144,556,631	176,288,084	11,565,678	132,712,686
1.2	ACTIVO NO CIRCULANTE	191,359,640	241,751,741	14,156,695	177,192,945

**Nota:**

Los activos se encuentran en buenas condiciones y operando dentro del mantenimiento preventivo que cuenta el centro.

**Nota:**

En el Ejercicio de 2014 se dio de baja un vehículo por siniestro, se recuperó por medio del seguro contratado.

Las altas de Activos fijos por los ejercicios al 31 Diciembre 2014 y 2013 fueron:

Numero de Cuenta	Concepto	2014	% de Subsidio de Capital	2013	% de Subsidio de Capital
1.2.3.3	Edificios no Habitacionales	\$ 3,500,000	100%	\$ 8,436,145	95%
	<b>Total</b>	\$ 3,500,000		\$ 8,436,145	
	<b>Concepto</b>	<b>2,014</b>		<b>2013</b>	
1.2.4.1	Mobiliario y Equipo de Administración	\$ 5,151,244	88%	\$ 1,549,252	83%
1.2.4.2	Mobiliario y Equipo Educativo y Recreativo	9,303	82%	75,468	100%
1.2.4.3	Equipo e Instrumental Médico y de Laboratorio	19,268,084	91%	25,090,388	96%
1.2.4.4	Equipo de Transporte	0		305,714	0%
1.2.4.5	Equipo de Defensa y Seguridad	0		0	
1.2.4.6	Maquinaria, Otros Equipos y Herramientas	6,682,588	98%	1,449,491	95%
	<b>Total</b>	\$ 31,111,220		\$ 28,470,312	

**1.2.5 ACTIVOS INTANGIBLES.**

Concepto	31-Dic-14	31-Dic-13
TERMINO DE LA RELACION LABORAL	\$ 541,475	\$ 234,279
INDEMNIZACION LEGAL AL RETIRO	\$ 14,948,343	\$ 13,169,538
PRIMA DE ANTIGÜEDAD	\$ 1,044,908	\$ 870,181
<b>TOTAL</b>	\$ 16,534,726	\$ 14,273,997

**1.2.6 AMORTIZACION ACUMULADA**

Concepto	31-Dic-14	31-Dic-13
AMORTIZACION ACUMULADA ACTIVO DIFERIDO	\$ -1,773,283	\$ -1,318,595
<b>TOTAL</b>	\$ -1,773,283	\$ -1,318,595

1.2.7 ACTIVOS DIFERIDOS .

Concepto	31-Dic-14	31-Dic-13
ESTUDIOS DE FORMULACION Y EVALUACION DE PROYECTOS	\$ 4,546,880	\$ 4,546,880
<b>TOTAL</b>	<b>\$ 4,546,880</b>	<b>\$ 4,546,880</b>

2.1 PASIVO CIRCULANTE.

2.1.1 CUENTAS POR PAGAR A CORTO PLAZO

2.1.1.2 PROVEEDORES

Concepto	31-Dic-14	Vencimiento	31-Dic-13
URIBE NÚÑEZ JOSE AGUSTIN	\$		78,622
LSR LIBROS SERVICIOS Y REPRESENTACIONES			415,916
SEGUROS BANORTE GENERALI, SA DE CV			1,868,310
CENTRO DE INVESTIGACION Y DESARROLLO INDUSTRIAL (CIDESI)			5,568,317
SISTEMAS AUTOMATIZADOS E INDUSTRIALES			87,177
CARSON TRAINING AND LENGUAJE SERVICES			146,014
VALREP SA DE CV			62,974
ECCOTIK CREATIVIDAD Y DISEÑO, SA DE CV			145,500
INNOVA INVESTIGACION, SA DE CV			126,416
DE ARONDO ITURRALDE SC			23,200
JEOL DE MEXICO SA DE CV	7,000,000	60 días	
INSTRUMENTACION Y SERVICIOS EN ANALITICA SA DE C V	3,496,500	60 días	
PRAXAIR MEXICO, S. DE R.L. DE C.V.	360,883	30 días	
ESTEBAN ADRIAN TORRES PEÑA	348,000	60 días	
AVANZA PROJECT AND BUSINESS S.C.	172,260	30 días	
TRANSPORTES DE PERSONAL GUTIERREZ, S.A. DE C.V.	123,549	30 días	
PERKIN ELMER DE MEXICO, S.A.	91,037	30 días	
INSTRUMENTACION Y SERVICIOS ANALITICOS S.A. DE C.V.	67,666	30 días	
ISA DE MEXICO S.A. DE C.V.	62,640	30 días	
OTROS ADEUDOS MENORES A 50 MIL PESOS	381,049	30 días	143,984
<b>TOTAL</b>	<b>12,103,584</b>		<b>8,666,430</b>

**2.1.1.1.7 Retenciones y Contribuciones por Pagar a Corto Plazo**

Concepto	31-Dic-14	31-Dic-13
IMPUESTO SOBRE SUELDOS Y SALARIOS (1)	\$ 4,300,702	\$ 3,561,944
5% INFONAVIT	412,444	408,790
I.M.S.S. - PATRONAL	288,962	290,086
I.M.S.S. - EMPLEADO	63,175	64,896
CESANTIA Y VEJEZ	346,629	349,035
2% IMPUESTO ESTATAL SOBRE NOMINAS	347,103	308,156
2% S.A.R.	164,978	163,516
I.S.R. DE GASTOS NO DEDUCIBLES (2)	1,101,221	0
I.V.A. RETENIDO POR HONORARIOS Y TRANSPORTE	5,702	4,691
I.S.R. RETENIDO POR HONORARIOS	6,844	4,744
I.VA POR PAGAR	1,436,524	2,960,887
<b>TOTAL</b>	<b>8,474,283</b>	<b>8,116,745</b>

**2.1.1.1.9 Otras Cuentas por Pagar a Corto Plazo**

Concepto	31-Dic-14	31-Dic-13
CREDITOS DEL INFONAVIT	\$ 321,214	\$ 609,628
ACREEDORES DIVERSOS	939,014	
INTERES GANADOS POR DEPOSITOS FISCALES	25,783	
<b>TOTAL</b>	<b>1,286,010</b>	<b>609,628</b>

**2.1.5.1 INGRESOS COBRADOS POR ADELANTADO A CORTO PLAZO.**

Esta cuenta se integra por anticipo de clientes para la elaboración de proyectos comercializados así como de proyectos de investigación de fondos mixtos, sectoriales e institucionales CONACYT, se integran como sigue:

Concepto	31-Dic-14	31-Dic-13
<b>Por Proyectos Comercializados:</b>		
RESIDUOS INDUSTRIALES MULTIQIUM SA DE CV	\$ 2,960,000	\$ 1,880,000
GOIMAR, S A DE C V		7,799,673
AQUANIMALS, S DE R L DE C V		242,000
VIDRIO ARTESANAL XA QUIXE SA	1,976,310	2,000,000
INDUSTRIA PROCESADORA DE ALIMENTOS DE MAIZ	911,810	911,810
SUSTENTAMEX SA DE CV	138,400	51,900
COMEX INDUSTRIAL COANTINGS SA DE CV	2,232,800	1,482,800
SPECIALITES PET FOOD SA DE CV		207,800
MESSIER ELECTRODIALISIS SA DE CV		1,928,000
MINERA TIZAPA SA DE CV	1,928,000	257,000
PILGRIMS PRIDE S DE RL DE CV		99,113
ATLATEC SA DE CV		70,973
PEMEX REFINACION I -		13,350,046
PEMEX REFINACION II -		4,088,600
TURBORREACTORES SA DE CV	1,500,000	1,500,000
MESSIER SERVICES AMERICAS		2,261,235
ORTO DE MEXICO		1,800,000
NATRIUM DE MEXICO	1,220,000	345,000
RESIDUOS INDUSTRIALES MULTIQIUM SA DE CV		1,411,900
TUBOS Y ACEROS DE MÉXICO, S A	846,690	
BANCO DE MEXICO	860,000	
BOMBARDIER AEROSPACE, S A DE C V	1,623,006	
SKYWORKS SOLUTIONS DE MÉXICO, S DE R L DE C V	746,630	
MINERA MEXICANA LA CIENEGA	257,000	
INIFAP QRO	1,118,965	
CLOROX DE MÉXICO, S A DE C V	478,767	
COMERCIAL MEXICANA DE PINTURAS, S A DE C V	1,293,104	
<b>SUBTOTAL PROYECTOS COMERCIALIZADOS</b>	<b>\$ 20,091,482</b>	<b>\$ 41,687,851</b>

## Concepto

PROFEPA - Programa PLAC	\$		\$	518,000
Fondos en Administración Italia				1,055,788
Fondos en Administración Interacciones				612,500
Fondos en Administración Modulación				675,000
Fondos en Administración Metanol				620,000
Fondos en Administración Gratzel				802,181
Fondos en Administración Quinona				900,000
Fondos en Administración Oxidasa				1,102,500
Fondos en Administración Cadmio				1,399,950
Fondos en Administración Filtrado				344,572
Fondos en Administración Displasia				250,000
Fondos en Administración Ductos		2,497,867		2,402,106
Fondos en Administración Bioelectrodos		550,000		500,000
Fondos en Administración Biocealdas		3,255,000		3,255,000
Fondos en Administración Oxidación		1,398,952		1,368,952
Fondos en Administración Iónicos		660,000		270,000
Fondos en Administración Solares		1,516,500		1,245,500
Fondos en Administración Biocombustible			947,000	550,000
Fondos en Administración Eólicos			385,652	547,000
Fondos en Administración Bioelectroquímicos				348,652
Fondos en Administración Multicapas				250,000
FOMIX QUERETARO - Apoyos		1,486,849		2,640,319
Fondos en Administración Sistema de Compresión		749,626		
Fondos en Administración Materiales Selectivos		660,000		
Fondos en Administración Recubrimientos Antibacteriales		1,445,000		
Fondos en Administración Nano Partículas				4,510
Fondos en Administración Desorción				1,312,000
Fondos en Administración Grafito				1,849,000
Fondos en Administración Agroindustria				1,761,869
Fondos de Administración Compósitos				1,125,000
CONACYT FOINS Infraestructura				
<b>SUBTOTAL PROYECTOS PATROCINADOS</b>	\$	<b>15,552,445</b>	\$	<b>27,710,399</b>
<b>Total de Ingresos cobrados por adelantado a Corto Plazo</b>	\$	<b>35,643,927</b>	\$	<b>69,398,250</b>

Estos son ingresos recibidos para la realización de Proyectos Comercializados y Proyectos Patrocinados, se cancelan estos ingresos cuando el proyecto concluye y se trasladan a la cuenta de Ingresos por Venta de Bienes y Servicios.

2.2.6 PROVISIONES A LARGO PLAZO

2.2.6.9 OTRAS PROVISIONES A LARGO PLAZO.

Concepto	31-Dic-14	31-Dic-13
TERMINO DE LA RELACION LABORAL	\$ 541,475	\$ 234,279
INDEMNIZACION LEGAL AL RETIRO	\$ 14,948,343	\$ 13,169,538
PRIMA DE ANTIGÜEDAD	\$ 1,044,908	\$ 870,181
<b>TOTAL</b>	<b>\$ 16,534,726</b>	<b>\$ 14,273,997</b>

Con base en la NIFGG SP 05, emitida por la Secretarías de Hacienda y Crédito Público a través de la Unidad de Contabilidad Gubernamental e Informes sobre la Gestión Pública, en la cual se especifica la obligatoriedad de la aplicación del boletín D-3 de las Normas de Información Financiera, emitidas por el Consejo Mexicano para la Investigación y Desarrollo de Normas de Información Financiera (CINIF), referente al reconocimiento de las obligaciones laborales al retiro de los trabajadores, el Centro tiene un plan de indemnización con beneficios definidos que cubren a todos los empleados, cualquiera que sea su antigüedad, el cual consiste en un pago de tres meses más 20 días de salario por cada año que el trabajador haya prestado sus servicios al Centro.

Adicionalmente, cuenta también con un plan de prima de antigüedad, que consiste en un pago único de 12 días de salario por cada año que el trabajador preste sus servicios al Centro, acotando el sueldo inferiormente por el salario mínimo vigente en el área geográfica en donde el empleado labore y hasta por el doble de este mismo salario.

Las causas por las cuales se pagarán estos beneficios, son las siguientes:

- a) Muerte.
- b) Invalidez total o permanente.
- c) Separación justificada, rescisión de contrato y despido independiente de su causa.
- d) Retiro voluntario.

El pasivo relativo y el costo anual de dichos beneficios son calculados por actuario independiente conforme a las bases definidas en los planes.



**3.1.1.1 APORTACIONES**

**3.1.1.1.3 Patrimonio o Capital Social**

El patrimonio contribuido del Centro se integra con:

- a. Los bienes muebles e inmuebles y derechos que por cualquier título legal haya adquirido, así como los recursos que le transfirieran los Gobiernos Federal, Estatal y Municipal.
- b. Los recursos que le sean asignados o transferidos conforme al Presupuesto de Egresos de la Federación correspondiente, así como los que sean asignados por los Gobiernos Estatales y Municipales.
- c. Los subsidios, transferencias, participaciones, donaciones, herencias y legados que reciba de personas físicas o morales, nacionales o extranjeras, así como los beneficios que reciba derivados de los contratos y convenios que celebre, conforme a las disposiciones legales aplicables.
- d. Los ingresos que por sus servicios perciba.
- e. Los demás bienes, derechos y recursos que por cualquier título legal adquiriera.

Al 31 de Diciembre de 2014 el patrimonio se integra como sigue:

PATRIMONIO PROTOCOLIZADO			
C o n c e p t o	ACCIONES	%	IMPORTE
a) Secretaría de Educación Pública	44,092	32.44%	44,092,000
b) Consejo Nacional de Ciencia y Tecnología	88,887	65.39%	88,887,000
c) Consejo de Ciencia y Tecnología del Estado de Querétaro	1,543	1.14%	1,543,000
d) Universidad Autónoma Metropolitana	1,387	1.02%	1,387,000
e) Universidad Autónoma de Querétaro	15	0.01%	15,000
<b>TOTAL PATRIMONIO PROTOCOLIZADO</b>	<b>135,924</b>	<b>100.00%</b>	<b>135,924,000</b>
PATRIMONIO NO PROTOCOLIZADO			
C o n c e p t o			
a) Secretaría de Educación Pública			327
b) Consejo Nacional de Ciencia y Tecnología			83,714,281
c) Consejo de Ciencia y Tecnología del Estado de Querétaro			400
d) Universidad Autónoma Metropolitana			0
e) Universidad Autónoma de Querétaro			0
<b>TOTAL PATRIMONIO NO PROTOCOLIZADO</b>			<b>83,715,008</b>
<b>TOTAL PATRIMONIO</b>			<b>219,639,008</b>

Las aportaciones no protocolizadas se derivan de los subsidios para inversión otorgados por la Federación, que se someterán para autorización al Órgano de Gobierno para poder gestionar su protocolización ante Notario Público.

**2 Notas al Estado de Variaciones en el Patrimonio.**

Se protocolizaron las aportaciones autorizadas por la Asamblea de Socios, 1ª Sesión de 2013 correspondientes a las aportaciones efectuadas en el 2012 por el CONACYT por un monto de \$ 15, 313,000

Se tiene protocolizado la autorización de los miembros del Consejo de la 1ª sesión de 2014 la capitalización de \$ 16, 970,000 correspondientes a las aportaciones de infraestructura del año 2013.

En el ejercicio de 2014 se recibieron aportaciones para el crecimiento de la infraestructura de \$ 66, 744,000 las que se solicitará su autorización para su protocolización en la 1ª Sesión de 2015.

Se tiene un aumento en el patrimonio derivado de la utilidad del ejercicio 2014 por la cantidad de \$ 2,999,999; esta cifra esta incluye recursos no monetarios por Depreciación por \$ 14,156,695 y Amortización por \$ 454,688 que disminuyendo al resultado del ejercicio resulta una utilidad monetaria líquida de \$ 17,611,362

Concepto		31-Dic-14	31-Dic-13
<b>Resultado del Ejercicio</b>			
Menos:			
<b>Partidas no Monetarias</b>			
Depreciación del Ejercicio		14,156,695	11,526,474
Amortización del Ejercicio		454,688	454,688
<b>Resultado monetario (Líquido) del Ejercicio.</b>		<b>17,611,382</b>	<b>2,115,603</b>

**3 Notas al Estado de Actividades.**

**4.1. Ingresos de Gestión.-**

En 2014 este rubro llegó a \$ 48, 519,540 superior a la del ejercicio 2013 que resultó ser un importe de \$ 29,122,008, en ambos ejercicios fue alcanzada la meta programada de cobranza autogenerados, derivada de proyectos y servicios tecnológicos en el sector empresarial.

**4.2. Participaciones, aportaciones, transferencias, asignaciones, subsidios y otras ayudas.**

Se recibieron subsidios por \$ 116,041,177, en 2014 cifra superior comparada con 2013 que fue del orden de \$ 86,758,271.

**4.3.1. Otros ingresos y beneficios.-**

En 2014 se obtuvo el importe de \$ 1, 824,224 cifra superior a la del ejercicio 2013 de \$ 1, 270,248 resultados favorables al contar con mayores excedentes en tesorería al contratar proyectos, todas las cuentas bancarias son productivas.

**5.1. Gastos de Funcionamiento.-**

Al ser mayor el presupuesto aprobado y al alcanzar las metas de recursos autogenerados, resultó el gasto ejercido en 2014 que fue por \$ 163, 402, 942 y en 2013 por \$ 127, 016, 087

**5.2. Transferencias, asignaciones, subsidios y otras ayudas.-**

Se refiere al gasto ejercido en el rubro de becas otorgadas a estudiantes de los programas de posgrado de acuerdo a las actas autorizadas por el Comité de Becas, que integran el Padrón de Becarios.

Las cifras segmentas por actividad No restringida (Recursos Propios) y restringida (Recursos Fiscales) serían las siguientes:

Ingresos de la Gestión		31-Dic-14	%	31-Dic-13	%
Concepto					
<b>INGRESOS PATRIMONIO NO RESTRINGIDO:</b>					
INGRESOS POR VENTA DE BIENES Y SERVICIOS	\$	48,519,540	29.16%	29,122,008	95.82%
OTROS INGRESOS Y BENEFICIOS VARIOS		1,132,670	0.68%	574,296	1.89%
OTROS INGRESOS FINANCIEROS		709,554	0.43%	695,953	2.29%
<b>Subtotal Ingresos no restringidos</b>	<b>\$</b>	<b>50,361,764</b>	<b>30.26%</b>	<b>30,392,256</b>	<b>100.00%</b>
<b>INGRESOS POR EL PATRIMONIO RESTRINGIDO:</b>					
SUBSIDIOS DEL GOBIERNO FEDERAL	\$	116,041,177	69.74%	86,758,271	100.00%
<b>Subtotal Ingresos restringidos</b>	<b>\$</b>	<b>116,041,177</b>	<b>69.74%</b>	<b>86,758,271</b>	<b>100.00%</b>
<b>Total Ingresos</b>	<b>\$</b>	<b>166,402,941</b>	<b>100.00%</b>	<b>117,150,527</b>	<b>100.00%</b>
<b>Egresos de la Gestión.</b>					
<b>EGRESOS PATRIMONIO NO RESTRINGIDO:</b>					
SERVICIOS PERSONALES	\$	2,384,933	1.46%	3,125,564	2.46%
MATERIALES Y SUMINISTROS		18,368,252	11.24%	6,957,839	5.48%
SERVICIOS GENERALES		10,863,201	6.65%	16,693,830	13.14%
BECAS Y TRANSFERENCIAS		50,970	0.03%	1,486,535	1.17%
AMORTIZACION GASTOS DEFERIDOS		454,688	0.28%	454,688	0.36%
INTERESES CAUSADOS		24,068	0.01%	12,885	0.01%
IMPUESTO SOBRE LA RENTA		1,108,165	0.68%	0	0.00%
<b>Subtotal de egresos no restringidos</b>	<b>\$</b>	<b>33,254,277</b>	<b>20.35%</b>	<b>28,731,341</b>	<b>22.62%</b>
<b>EGRESOS POR EL PATRIMONIO RESTRINGIDO:</b>					
SERVICIOS PERSONALES	\$	80,231,662	49.10%	73,084,357	57.54%
MATERIALES Y SUMINISTROS		8,191,059	5.01%	3,506,896	2.76%
SERVICIOS GENERALES		27,119,249	16.60%	9,880,218	7.78%
BECAS Y TRANSFERENCIAS		450,000	0.28%	286,800	0.23%
DEPRECIACION DE EJERCICIO		14,156,695	8.66%	11,526,474	9.07%
<b>Subtotal de egresos restringidos</b>	<b>\$</b>	<b>130,148,665</b>	<b>79.65%</b>	<b>98,284,745</b>	<b>77.38%</b>
<b>Total Egresos</b>		<b>163,402,942</b>	<b>100.00%</b>	<b>127,016,086</b>	<b>100.00%</b>
<b>Cam bios netos en el patrimonio No restringido</b>		<b>17,107,487</b>	<b>10.47%</b>	<b>1,660,915</b>	<b>1.31%</b>
<b>Cam bios netos en el patrimonio Restringido</b>		<b>-14,107,488</b>	<b>-8.63%</b>	<b>-11,526,474</b>	<b>-9.07%</b>
<b>Cam bios netos en el patrimonio</b>		<b>2,999,999</b>	<b>1.84%</b>	<b>-9,865,559</b>	<b>-7.77%</b>

Derivado de que el centro cuenta con una contabilidad de costos directos el resultado al cierre de diciembre de 2014 es el siguiente:

Por Recursos Propios.				
NUMERO	PROYECTO	INGRESO	GASTO	Remanente
PCO006	MESSTIER I	2,261,235	1,848,497	412,738
PCO010	ORTO DE MEXICO	1,800,000	726,567	1,073,433
PCO011	RIMSA	494,165	494,165	0
PCO019	AQUANIMALS SECADOR	242,000	168,462	73,538
PCO021	XA QUIXE REACTOR ANAEROBIO	800,000	532,115	267,885
PCO025	SPECIALITES PETFOOD	207,800	128,746	79,054
PCO026	PILGRIMS PELLETS	78,192	78,192	0
PCO028	MINERA TIZAPA	1,283,400	377,636	905,764
PCO031	XTRA CONGELADOS	370,000	319,548	50,452
<b>TOTAL PROYECTOS</b>		<b>7,536,793</b>	<b>4,673,929</b>	<b>2,862,864</b>
NUMERO	SERVICIO ESPECIAL	INGRESO	GASTO	Remanente
ESP001	PEMEX	17,438,647	8,458,836	8,979,811
ESP005	CLOXOX DE MEXICO	146,543	146,543	0
ESP014	MEXICHEM	317,299	317,299	0
ESP016	NATRIUM	345,000	190,872	154,128
ESP022	PILGRIMS	99,113	0	99,113
ESP023	PRUEBAS DE BIODEGRADABILIDAD	70,973	61,564	9,409
ESP024	PLAC	315,000	19,500	295,500
ESP026	ACTUALIZACION DEL ESTUDIO DE RIESGO	71,900	70,192	1,708
ESP027	PRUEBAS DE TRATABILIDAD PARA EL AGUA	21,000	15,071	5,929
ESP031	SERVICIO DE MANTENIMIENTO PARA EL EQUIPO DE TRATAMIENTO DE AGUA	39,400	27,707	11,693
ESP032	DIPLOMADO EN GESTION AMBIENTAL	367,500	32,798	334,702
PCM006	MEMBRANA Y PELLETS PILGRIMS	102,750	78,500	24,250
PCM009	REFACCIONES CEMAN	16,500	9,126	7,374
ESP	SERVICIOS ESPECIALES VARIOS	612,995	612,995	0
<b>TOTAL SERVICIOS ESPECIALES</b>		<b>19,964,619</b>	<b>10,041,002</b>	<b>9,923,617</b>
NUMERO	SERVICIOS	INGRESO	GASTO	Remanente
SAQ	ANALISIS QUIMICOS	4,159,840	3,296,446	863,394
SAM	ANALISIS MATERIALES	3,802,523	2,826,759	975,764
CUR	CURSOS	364,514	201,503	163,011
ASE	ASESORIAS	26,240	20,056	6,184
PRO	PRODUCTOS	444	0	444
<b>TOTAL SERVICIOS</b>		<b>8,353,560</b>	<b>6,344,764</b>	<b>2,008,796</b>
NUMERO	SERVICIOS	INGRESO	GASTO	Remanente
	OTROS INGRESOS Y BENEFICIOS	1,065,889	0	1,065,889
<b>TOTAL OTROS INGRESOS Y BENEFICIOS</b>		<b>1,065,889</b>	<b>0</b>	<b>1,065,889</b>
<b>TOTAL RECURSO PROPIO</b>		<b>36,920,861</b>	<b>21,059,695</b>	<b>15,861,166</b>

Por Recurso Patrocinado.			
NUMERO	PROYECTO	INGRESO	GASTO
PPA002	AGRINDUSTRIALES	1,309,449	1,309,449
PPA003	MICROFLUIDOS	540,000	540,000
PPA005	DISPLACIA	134,603	134,603
PPA007	DISPERSION	82,665	82,665
PPA008	FILTRADO	230,209	230,209
PPA009	DESORCION	436,465	436,465
PPA010	GRAFITO	795,724	795,724
PPA011	CADMIO	533,070	533,070
PPA012	OXIDASA	440,000	440,000
PPA015	QUINONA	616,506	616,506
PPA016	COMPOSITOS	435,008	435,008
PPA017	GRATZEL	594,077	594,077
PPA018	METANOL	620,000	620,000
PPA019	MODULACION	675,000	675,000
PPA020	INTERACCIONES	601,893	601,893
PPA023	ITALIA	1,032,140	1,032,140
PPA030	LOREAL	100,000	100,000
PPA	OTROS	3,487,758	3,017,771
<b>TOTAL PROYECTOS PATROCINADOS</b>		<b>12,664,568</b>	<b>12,194,580</b>
<b>Remanente</b>			
			<b>469,987</b>

Por Recurso Patrocinado.			
NUMERO	PROYECTO	INGRESO	GASTO
	OTROS INGRESOS Y BENEFICIOS	776,335	
	<b>TOTAL OTROS INGRESOS Y BENEFICIOS PATROCINADOS</b>	<b>776,335</b>	<b>0</b>
	<b>TOTAL RECURSO PATROCINADO</b>	<b>13,440,902</b>	<b>12,194,580</b>
	<b>TOTAL DE PROPIOS Y PATROCINADOS</b>	<b>50,361,764</b>	<b>33,254,275</b>
			<b>17,107,488</b>
<b>Remanente</b>			
			<b>776,335</b>
			<b>776,335</b>
			<b>1,246,322</b>

Integrada en Ingresos :			
<b>4.1.7.4</b>	Ingresos de Operación de Entidades Paraestatales Empresariales y no Financieras	48,519,540	
<b>4.3</b>	OTROS INGRESOS Y BENEFICIOS	1,842,224	
	<b>GRAN TOTAL DE PROPIOS Y PATROCINADOS</b>	<b>50,361,764</b>	

1) Notas al Estado de flujo de Efectivo.

1.- El análisis de los saldos inicial y final que figuran en la última parte del Estado de Flujo de Efectivo en la cuenta de efectivo y equivalentes es como sigue:

Concepto	31-Dic-14	31-Dic-13
Efectivo	\$ 0	\$ 0
Efectivo en Bancos -Tesorería	18,827,087	11,044,087
Inversiones temporales (hasta 3 meses)	22,134,709	28,172,721
Depósitos de fondos de terceros y otros	40,663	40,683
<b>Total de Efectivo y Equivalentes</b>	<b>\$ 41,002,459</b>	<b>\$ 39,257,491</b>

2.- En el ejercicio de 2014, se registró \$ 3.5 en Inmuebles correspondientes a Construcción de una barda perimetral y se adquirieron bienes muebles por \$ 31, 111,220

Numero de Cuenta	Concepto	2014	% de Subsidio de Capital	2013	% de Subsidio de Capital
1.2.3.3	Edificios no Habitacionales	\$ 3,500,000	100%	\$ 8,436,145	95%
	<b>Total</b>	<b>\$ 3,500,000</b>		<b>\$ 8,436,145</b>	
	<b>Concepto</b>	<b>2,014</b>		<b>2013</b>	
1.2.4.1	Mobiliario y Equipo de Administración	\$ 5,151,244	88%	\$ 1,549,252	83%
1.2.4.2	Mobiliario y Equipo Educativo y Recreativo	9,303	82%	75,468	100%
1.2.4.3	Equipo e Instrumental Médico y de Laboratorio	19,268,084	91%	25,090,388	96%
1.2.4.4	Equipo de Transporte	0		305,714	0%
1.2.4.5	Equipo de Defensa y Seguridad	0		0	
1.2.4.6	Maquinaria, Otros Equipos y Herramientas	6,682,588	98%	1,449,491	95%
	<b>Total</b>	<b>\$ 31,111,220</b>		<b>\$ 28,470,312</b>	

3.- Conciliación de los Flujos de Efectivo Netos de las Actividades de Operación y la cuenta de Ahorro/Desahorro antes de Rubros Extraordinarios.

Concepto	31-Dic-14	31-Dic-13
<b>Ahorro/Desahorro antes de rubros Extraordinarios</b>	<b>2,999,999</b>	<b>-9,865,560</b>
Movimientos de partidas que no afectan al efectivo		
Depreciación	14,156,695	11,526,474
Amortización	454,688	454,688



2) Conciliaciones Entre los Ingresos Presupuestarios y Contables, así como los Egresos Presupuestarios y los Gastos Contables.

<b>Centro de Investigación y Desarrollo Tecnológico en Electroquímica, S.C.</b> <b>Conciliación entre los Ingresos Presupuestarios y Contables</b> <b>Correspondientes del 1 de enero de 2014 al 31 de diciembre de 2014</b> <b>(Cifras en pesos)</b>		
<b>1. Ingresos Presupuestarios</b>		<b>204,872,489</b>
<b>2. Más ingresos contables no presupuestarios</b>		<b>29,455,475</b>
Productos financieros y otros diversos Fondos Patrocinados	776,335	
Ingresos contables Fondos Patrocinados	12,664,567	
Ingreso contables por cierre de proyectos	15,877,953	
Adeudos por ejercicios fiscales anteriores ADEFA S	1,36,620	
<b>3. Menos ingresos presupuestarios no contables</b>		<b>67,925,023</b>
Transferencias del Gobierno Federal para inversión	25,500,000	
Cuentas por cobrar del año anterior, cobradas en el año actual	3,157,771	
Disponibilidad inicial	39,216,808	
Otros ingresos contables no presupuestarios	50,444	
<b>4. Ingresos contables (4=1+2-3)</b>		<b>166,402,941</b>

<b>Centro de Investigación y Desarrollo Tecnológico en Electroquímica, S.C.</b> <b>Conciliación entre los egresos Presupuestarios y los Gastos Contables</b> <b>Correspondientes del 1 de enero de 2014 al 31 de diciembre de 2014</b>		
<b>1. Total de egresos (Presupuestarios)</b>		<b>204,872,489</b>
<b>2. Menos egresos presupuestarios no contables</b>		<b>72,916,784</b>
Erogaciones derivadas de ingresos por cuenta de terceros	-11,539,694	
Erogaciones recuperables	2,994,683	
Ejercicio pagado bienes muebles	25,500,000	
Disponibilidad Final	40,961,796	
Transferencias de remanente de propósitos al FIDEICOMISO	15,000,000	
<b>3. Más gastos contables no presupuestados</b>		<b>31,447,237</b>
Estimaciones de depreciaciones y amortizaciones	14,611,383	
Egresos contables por cierre de proyectos	4,641,274	
Egresos contables Fondos Patrocinados	12,194,580	
<b>4. Total de gastos contables (4=1-2+3)</b>		<b>163,402,942</b>

**I. II Estado del Ejercicio del Presupuesto.**

**1) Estado del Ejercicio del Presupuesto**

Concepto	Presupuesto (Pesos)		Variación Porcentual		Estructura Porcentual	
	Aprobado	Modificado	Pag./Aprob.	Pag./Modif.	Aprob.	Modif.
<b>TOTAL</b>	<b>171 851 376</b>	<b>185 041 177</b>	<b>-4.6</b>	<b>-11.4</b>	<b>100.0</b>	<b>100.0</b>
Gasto corriente	156 351 376	159 541 177	-13.4	-15.1	91.0	86.2
Servicios personales	83 269 170	88 165 570	0.0	-5.6	48.5	47.6
Gasto de operación	72 295 406	47 762 849	-33.9	-32.2	42.1	38.1
- Materiales y suministros	24 061 267	23 311 195	-44.5	-42.7	14.0	12.6
- Servicios generales	48 234 149	47 124 412	-28.7	-27.0	28.1	25.5
Subsidios	786 800	950 000	1925.5	1577.5	0.5	0.5
Otros de comente		- 11539 694			0.0	-7.0
<b>Gasto de inversión</b>	<b>15 500 000</b>	<b>25 500 000</b>	<b>83.8</b>	<b>11.7</b>	<b>9.0</b>	<b>13.8</b>
Inversión física	15 500 000	25 500 000	64.5	0.0	9.0	13.8
- Bienes muebles, inmuebles e intangibles	12 000 000	22 000 000	83.3	0.0	7.0	11.9
- Inversión pública	3 500 000	3 500 000	0.0	0.0	2.0	1.9
- Otros de Inversión Física						
Subsidios						
Otros de inversión						
		2 994 683	0.0	0.0	0.0	0.0
						1.8

1/ La suma de los parciales puede no coincidir con el total, debido al redondeo de las cifras.

Fuente: Centro de Investigación y Desarrollo Tecnológico en Electroquímica, S.C.

**GASTO CORRIENTE**

- El ejercicio del **Gasto Corriente** observó una variación de 13.4%, en relación al presupuesto aprobado. Su evolución por rubro de gasto se presenta a continuación:
  - Las erogaciones en **Servicios Personales** registraron un menor ejercicio presupuestario de 0.1% respecto al presupuesto aprobado, por las siguientes razones:
    - Disminución en el ejercicio del presupuesto de recursos propios por una menor entrega de recursos presupuestados en la partida 17102 para el otorgamiento de estímulos al personal Científico y Tecnológico. Adicionalmente repercuten las vacancias en la partida 12201 "Sueldos base para el personal eventual" derivado a que no hubo incorporación durante el ejercicio de personal de ocupación temporal para el desarrollo de proyectos y servicios.
- En el rubro de **Gasto de Operación** se registró un ejercicio presupuestario menor en 33.9%, en comparación con el presupuesto aprobado, los cuales se explican por capítulo de gasto de la siguiente manera:
  - En **Materiales y Suministros** se registró un menor ejercicio de 44.5%, en comparación con el presupuesto aprobado, debido a que:

- Se realizó una menor adquisición de insumos para el desarrollo de proyectos y servicios comercializados, considerando que la meta programada para la captación de recursos propios no se alcanzó en el ejercicio. Adicionalmente contribuye un incremento en la subcontratación de servicio con terceros relacionados con el desarrollo de los proyectos lo cual origina una menor adquisición en el capítulo de materiales y suministros. El ejercicio del gasto se destinó principalmente en los conceptos de sustancias químicas, material de laboratorio, refacciones y accesorios de equipo de laboratorio, prendas de seguridad y material de apoyo informativo para el acervo bibliográfico científico del Centro de Información.
- Transferencia compensada de recursos presupuestarios entre unidades responsables respecto de partidas de gasto corriente por un importe de 586.9 miles mediante adecuación presupuestal 38-90K-900-335 con motivo del apoyo que diversos centros le brindaron al Centro de Investigaciones Biológicas del Noroeste, S.C. (CIENOR) en razón de la situación de emergencia que enfrenta dicho centro derivada del paso del Huracán Odile por el territorio de Baja California Sur y con el objetivo de disminuir en lo posible la afectación a sus operaciones y actividades sustantivas.
- El ejercicio del presupuesto en *Servicios Generales* registró un menor ejercicio de 28.7% respecto al presupuesto aprobado, que se explica principalmente por lo siguiente:
  - Se realizó un menor gasto en los servicios relacionados con el desarrollo de proyectos y servicios comercializados, derivado a que no se logró alcanzar la meta programada de ingresos propios en el flujo de efectivo. El ejercicio del gasto en este capítulo comprende las partidas correspondientes a cubrir los servicios básicos y el gasto de operación del Centro tales como: energía eléctrica, agua, teléfono e internet, mantenimientos de inmuebles bienes informáticos y equipo de transporte, así como otras relacionadas directamente con el desarrollo de proyectos como lo son la subcontratación de servicio con terceros, mantenimiento de maquinaria y equipo, pasajes y viáticos.
  - Transferencia compensada de recursos presupuestarios entre unidades responsables respecto de partidas de gasto corriente por un importe de 1,109.7 miles mediante adecuación presupuestal 38-90K-900-335 con motivo del apoyo que diversos centros le brindaron al Centro de Investigaciones Biológicas del Noroeste, S.C. (CIENOR) en razón de la situación de emergencia que enfrenta dicho centro derivada del paso del Huracán Odile por el territorio de Baja California Sur y con el objetivo de disminuir en lo posible la afectación a sus operaciones y actividades sustantivas.
- En el rubro de **Subsidios** se observó un mayor ejercicio presupuestario de 1,925.5%, respecto al presupuesto aprobado, que se explica por lo siguiente:
  - Ampliación por 163.2 miles, para el programa presupuestario U001 Apoyos para Estudios e Investigaciones, de conformidad a lo siguiente: Transferencia compensada de recursos presupuestarios entre partidas del Gasto Corriente por un importe de 163.2 miles mediante adecuación presupuestal 2014-38-90K-324 con el fin de apoyar las actividades institucionales para otorgar suficiencia presupuestaria al otorgamiento de becas a estudiantes para cumplir con el objetivo de la Formación de Recursos Humanos del Centro de Investigación y Desarrollo Tecnológico en Electroquímica, S.C.
  - Corresponden 15,000.0 miles de pesos al traspaso del remanente de recursos propios al Fideicomiso de Investigación Científica y Desarrollo Tecnológico del Centro Público de Investigación y Desarrollo Tecnológico en Electroquímica, S.C. en material de electroquímica, agua, procesos, materiales ambiente y ciencias con clave 20003890K01112. Cabe señalar que el registro de este gasto correspondía en el rubro de Otros de Corriente pero al no contar con la clave programática para su

registro en el sistema para integración de la Cuenta Pública (SICP) se procedió a realizar su registro en el renglón de Subsidios

- En el rubro de **Otros de Corriente**, el ejercicio presupuestario no cuenta con presupuesto aprobado. Sin embargo, durante el ejercicio se tiene ejercido un monto de -11,539.7 miles de pesos. Esto se explica por lo siguiente:
  - Corresponde al neto de operaciones ajenas de terceros correspondiente en mayor medida a los recursos Fondos en Administración por los recursos recaudados y pagados durante el ejercicio en proyectos de investigación de Fondos Sectoriales, Mixtos e Institucionales CONACYT. Adicionalmente se conforma otros conceptos de egresos de terceros tales como: retenciones de ISPT y aportaciones de seguridad social del personal, IVA cobrado, interés ganados en cuentas bancarias de recursos fiscales y otros descuentos al personal como pensión alimenticia, créditos INFONAVIT, fondo de ahorro, etc.

#### **GASTO DE INVERSIÓN**

- El **Gasto de Inversión** fue menor en 83.8% con relación al presupuesto aprobado, variación que se explica a continuación:
  - En **Inversión Física** el ejercicio del presupuesto mostró un incremento de 64.5% con relación al presupuesto aprobado, comportamiento que se explica los siguientes elementos:
    - El ejercicio de *Bienes Muebles, Inmuebles e Intangibles* fue mayor en 83.3% con relación al presupuesto aprobado, debido a la adquisición de equipo de laboratorio para fortalecer la infraestructura del Centro mediante la Transferencia compensada del programa presupuestario U004 Programa de Desarrollo Científico y Tecnológico por un importe de 10.0 millones de pesos, con el objeto de lograr una mayor eficiencia en la asignación de los recursos presupuestarios que permitan coadyuvar al fortalecimiento de la infraestructura científica y tecnológica de los Centros Públicos CONACYT.
    - En **Inversión Pública** el ejercicio presupuestario no presenta variación con el presupuesto aprobado. Sin embargo, durante el ejercicio se tiene ejercido un monto por 3,500.0 miles correspondiente a un Programa Mantenimiento y Rehabilitación de edificaciones no habitacionales partida presupuestal 62202.
    - En **Otros de Inversión Física** no se aplicaron recursos.
  - En lo correspondiente a **Subsidios**, no se aplicaron recursos
  - En el rubro de **Otros de Inversión**, los recursos pagados corresponden al neto de operaciones ajenas de recuperables por concepto de recursos entregados en el ejercicio a los empleados para el desarrollo de comisiones de trabajo.

2) Estado Analítico de Ingresos Presupuestales

ESTADO ANALÍTICO DE INGRESOS PRESUPUESTALES

90K Centro de Investigación y Desarrollo Tecnológico en Electroquímica, S.C.

a131 de diciembre de 2014

FUENTE DE INGRESO	ESTIMADO	MODIFICADO	DEVENGADO	RECAUDADO	DIFERENCIA
INGRESOS POR VENTA DE BIENES Y SERVICIOS	43,500,000	43,500,000	25,077,379	24,251,124	-
TRANSFERENCIAS, ASIGNACIONES, SUBSIDIOS Y OTRAS AYUDAS	128,351,376	141,541,177	141,541,177	141,404,557	13,053,181
<b>TOTALES</b>	<b>171,851,376</b>	<b>185,041,177</b>	<b>166,618,556</b>	<b>165,655,681</b>	<b>6,195,695</b>

La meta de ingresos por la venta de bienes y servicios a nivel flujo de efectivo no se logró rebasar logrando un ingreso total de \$24, 251,124 pesos, el cual incluye otros ingresos por concepto de los productos financieros y otros diversos.

El presupuesto original de recursos de fiscales por subsidios y transferencias por \$128, 351,376 pesos sufrió un incremento neto en 2014 por un total de \$13, 189,801 pesos, básicamente por los incrementos recibidos para gasto de inversión en bienes muebles y en servicios personales por el incremento a la política salarial, creación de 7 plazas y la promoción del personal científico y Tecnológico. Del total del presupuesto modificado, se recaudaron 141, 404,557 pesos quedando un devengado no cobrado por \$136,620.00 pesos que se recibirán en el siguiente ejercicio fiscal. La totalidad de los recursos se devengaron en su totalidad, por lo que no se efectuó reintegro de recursos a la Tesorería de la Federación.

**II.- Notas de Memoria (Cuentas de orden)**

Al cierre del ejercicio 2014 no se cuenta con cuentas de orden contables que registren valores en custodia o instrumentos de crédito recibidos en garantía.

No se cuenta al cierre de este ejercicio con juicios legales en proceso, tanto civiles, penales, fiscales laborales mercantiles o administrativos.

Las cuentas de orden se utilizan para registrar movimiento de valores que no afecten o modifiquen el estado de situación financiera del CIDETEQ, S.C, sin embargo su incorporación en libros es necesaria con fines de recordatorio contable de control y en general sobre los aspectos administrativos, o bien para consignar sus derechos o responsabilidades contingentes que puedan o no presentarse en el futuro.

**8.1 Ley de Ingresos**

Cuenta	Cuentas de Orden de Ingresos	Importe
8.1.1.1	Presupuesto de Ingresos Autorizado	171'851,376.00
8.1.2.1	Presupuesto de Ingresos por Recibir	0.00
8.1.3.1	Presupuesto de Ingresos Modificado	185'041,177.00
8.1.4.1	Presupuesto de Ingresos Devengado	166,618,556.00
8.1.5.1	Presupuesto de Ingresos Cobrado	165'655,681.00

## 8.2 Ley de Egresos

Cuenta		Cuentas de Orden de egresos	Importe
8.2.1.1.1	Presupuesto de Egresos Aprobado		171'851,376.00
8.2.2.1	Presupuesto de Egresos por Ejercer		0.00
8.2.3.1	Presupuesto de Egresos Modificado		185'041,177.00
8.2.4.1	Presupuesto de Egresos Comprometido		0.00
8.2.5.1	Presupuesto de Egresos Devengado		162,954,945.00
8.2.6.1	Presupuesto de Egresos Ejercido		162,954,945.00
8.2.7.1	Presupuesto de Egresos Pagado		163'910,693.00

La variación entre el ingreso cobrado y el egreso pagado corresponde a la variación de disponibilidades bancarias por \$1,744,988.00 pesos. El presupuesto de ingresos y egresos contempla los recursos por transferencias fiscales y recursos propios. Los ingresos y egresos de fondos en administración correspondiente a proyectos de investigación patrocinados se registran como operaciones ajenas de terceros.

## CLASIFICACIÓN FUNCIONAL

Cáve	Concepto	Presupuesto						Variación Potencial								
		Total		Cometido		Inversión		Pag./Aprob.		Pag./Modif.						
F	SF	Aprobado	Modificado	Pagado	Aprobado	Modificado	Pagado	Aprobado	Modificado	Pagado	Total	Cte.	Iv.	Total	Cte.	Iv.
	<b>TOTAL</b>	<b>171 851 376</b>	<b>185 041 177</b>	<b>163 910 693</b>	<b>156 351 376</b>	<b>159 541 177</b>	<b>135 416 010</b>	<b>15 500 000</b>	<b>25 500 000</b>	<b>28 494 683</b>	<b>-4.6</b>	<b>-13.4</b>	<b>-4.6</b>	<b>-11.4</b>	<b>-15.1</b>	<b>11.7</b>
1	Gobierno	1 689 466	1 689 466	1 678 475	1 689 466	1 689 466	1 678 475				-0.7	-0.7	-0.7	-0.7	-0.7	
1	3 Coordinación de la Política de Gobierno	1 689 466	1 689 466	1 678 475	1 689 466	1 689 466	1 678 475				-0.7	-0.7	-0.7	-0.7	-0.7	
1	3 04 Función Pública	1 689 466	1 689 466	1 678 475	1 689 466	1 689 466	1 678 475				-0.7	-0.7	-0.7	-0.7	-0.7	
3	Desarrollo Económico	170 161 910	183 351 711	162 232 218	154 661 910	157 851 711	133 737 535	15 500 000	25 500 000	28 494 683	-4.7	-13.5	83.8	-11.5	-15.3	11.7
3	8 Ciencia, Tecnología e Innovación	170 161 910	183 351 711	162 232 218	154 661 910	157 851 711	133 737 535	15 500 000	25 500 000	28 494 683	-4.7	-13.5	83.8	-11.5	-15.3	11.7
3	8 02 Desarrollo Tecnológico	170 161 910	183 351 711	162 232 218	154 661 910	157 851 711	133 737 535	15 500 000	25 500 000	28 494 683	-4.7	-13.5	83.8	-11.5	-15.3	11.7

I/ La suma de los parciales puede no coincidir con el total, debido al redondeo de las cifras.

Fuente: Centro de Investigación y Desarrollo Tecnológico en Electroquímica, S.C.

- Durante 2014 el CIDETEIQ ejerció su presupuesto a través de dos **finalidades**: Gobierno y Desarrollo Económico. La primera comprende la **función** de Coordinación de la Política de Gobierno y la segunda considera la función de Ciencia, Tecnología e Innovación.
- La **finalidad Desarrollo Económico** representó el 99.0% del ejercicio presupuestario total del CIDETEIQ, y presentó un decremento de 4.7%, respecto al presupuesto aprobado. Lo anterior refleja el carácter prioritario en la asignación y ejercicio de los recursos para atender las actividades sustantivas que son fundamentales del sector ciencia y tecnología.
  - A través de la **función Ciencia, Tecnología e Innovación** se erogó la totalidad de los recursos de esta finalidad.
    - Mediante esta función en el CIDETEIQ, las metas que se lograron fueron las siguientes: Se realizaron 91 publicaciones arbitradas, se tuvo un registro de 5 patentes, 234 actividades de divulgación dirigidas a la sociedad, se cuenta con cuatro posgrados que oferta la institución reconocidos por CONACYT en el Padrón Nacional de Posgrados (PNP), la eficiencia terminal de alumnos graduados fue 22 alumnos en programas de maestría y en doctorado y se desarrollaron 102 proyectos de investigación y desarrollo tecnológico.
  - La **finalidad Gobierno** representó el 1.0% del ejercicio del presupuesto total del CIDETEIQ y registró una disminución de 0.7%, respecto al presupuesto aprobado que se explica por lo siguiente:
    - Mediante la **función Coordinación de la Política de Gobierno** se erogó el 100.0% del presupuesto ejercido de la finalidad y mostró un decremento de 0.7% respecto del presupuesto aprobado.
      - El ejercicio del gasto corresponde al pago de los sueldos a las plazas del Órgano Interno de Control en el CIDETEIQ, el cual comprende una plaza del Titular del OIC y 2 de auditorías. De igual forma comprende el gasto de operación necesario para el desarrollo de sus actividades a través del programa presupuestario 0001 "Actividades de Apoyo a la Función Pública y Buen Gobierno"

#### 15.- Información por segmentos.

La información financiera del CIDETEIQ como ente público esta segmentada en diferentes actividades institucionales encaminadas a lograr los objetivos y metas del Centro en forma eficiente y eficaz mediante el logro de resultados sustantivos que se reflejan en diversos productos y servicios tales como: Publicaciones, patentes, servicios, desarrollo de proyectos de investigación y comercializados y formación de recursos humanos con niveles de maestría y doctorado a través de sus posgrados de excelencia de CONACYT en las áreas de ambiental y electroquímica. Para ello la entidad cuenta con la asignación de recursos por programa presupuestario que se realizó en 4 distintas actividades y 5 Programas Presupuestarios que a su vez están comprendidas tanto en funciones sustantivas como adjetivas de apoyo.

<u>ACTIVIDAD INSTITUCIONAL</u>	<u>PROGRAMA PRESUPUESTARIO</u>	<u>DENOMINACIÓN</u>	<u>PRESUPUESTO</u>
001 Función pública y buen gobierno	O001	Actividades de apoyo a la función pública y buen gobierno	1,689,466
002 Servicios de apoyo administrativo	M001	Actividades de apoyo administrativo	2,379,498
004 Generación de desarrollo e innovación tecnológica para elevar la competitividad del país y difusión de sus resultados	E002	Desarrollo tecnológico e innovación y elaboración de publicaciones	163,495,612
004 Generación de desarrollo e innovación tecnológica para elevar la competitividad del país y difusión de sus resultados	K027	Mantenimiento de Infraestructura	3,500,000
008 Formación de recursos humanos en Centros Públicos de Investigación	U001	Apoyos para estudios e investigaciones	786,800
<b>TOTAL</b>			<b>171,851,376</b>

**16.- Eventos Posteriores al Cierre.**

- a) El presupuesto autorizado del PEF 2015 del cual aún no se tiene oficio comprende un importe total de \$201'618,173, de los cuales \$160, 297,405 son de recursos fiscales y \$41'320,768 de recursos propios.

**17.- Información Adicional.**

**a) Fuentes de Información:**

- Estados Financieros.
- Cuenta de la Hacienda Pública Federal
- Presupuesto Autorizado
- Acta Constitutiva
- Ley General de Contabilidad Gubernamental
- Sistema Integral de Información de la Secretaría de Hacienda y Crédito Público



b) Datos: El correo electrónico de quien prepara la información es: [jmacias@cideteq.mx](mailto:jmacias@cideteq.mx)  
c) Direcciones:

- Unidad Sanfandila: Parque Tecnológico Querétaro Sanfandila, Pedro Escobedo Querétaro 76703 Teléfono 4422116022
- Unidad Corregidora: Paseo camino a los Olvera No. 44, Corregidora Querétaro Teléfono 1015500
- Correo electrónico: [www.cideteq.mx](http://www.cideteq.mx)

#### **18.- Partes Relacionadas.**

En el CIDETEQ no existen partes relacionadas que pudieran ejercer influencia significativa sobre la toma de decisiones financieras y operativas.

#### **19.- Responsabilidad Sobre la presentación de los Estados Financieros.**

Bajo Protesta de decir verdad declaramos que los Estados Financieros y sus notas, son razonablemente correctos y son responsabilidad del emisor.

Estas notas son parte integrante de los estados financieros adjuntos.

### **III.- Notas de Gestión Administrativa.**

#### **1.- Introducción.**

El objetivo del presente documento es la revelación del contexto y de los aspectos económicos-financieros más relevantes que influyeron en las decisiones del periodo, y que fueron considerados en la elaboración.

El ejercicio 2013, representó para el Centro un año de oportunidades para fortalecer su infraestructura así como sus capacidades internas. El incremento en el presupuesto autorizado se incrementó en 6.10% con respecto al año anterior, lo que permitió hacer frente a parte de los compromisos del Centro establecidos en la Planeación Estratégica, así como la obtención de recursos adicionales por convocatorias del CONACYT por un monto de 15,000,000, permitió incrementar la infraestructura física y tecnológica del Centro (Equipamiento).

#### **2.- Panorama Económico y Financiero.**

El entorno económico que prevaleció en el 2014 continuo siendo como en años anteriores de una baja inflación, pero con una sustancial desaceleración de la economía nacional, lo que modificó las condiciones que durante más de una década generaron confianza hacia la inversión, lo que en el entorno se vio reflejado en sectores como el de la Construcción que llegaron a presentar crecimientos negativos anualizados, con las consecuencias indirectas que ello tiene a las múltiples cadenas de suministro con las cuales se encuentra relacionada esta industria crítica que finalmente se asocia a la actividad industrial. Las consecuencias directas para el Centro es que hubo menos demanda de proyectos comercializados y en más de un caso, el postergar el inicio de proyectos hacia el 2015.

Así mismo, el sector público, a pesar de ser el primer año de la actual administración federal, a través del CONACYT se mantuvo el fondo destinado a proyectos de innovación, lo que permitió al Centro continuar participando con las empresas en este tipo de proyectos.

A nivel regional, el Estado de Querétaro mantuvo su ritmo de crecimiento industrial, en particular, el sector aeronáutico en el que han surgido más empresas que se suman a Bombardier, en donde ya se ha formado un clúster y que ha representado un conjunto de oportunidades para el CIDETEQ tanto para el desarrollo de este mercado, como para adquirir con nuevos conocimientos y lanzar nuevos productos.

En general el panorama económico del 2014 ha sido un año con las complicaciones que representó la reducción del crecimiento del PIB mayor a 3% observado en años previos a la tercera parte, si mantuvo la confianza necesaria para mantener un ritmo de crecimiento moderado que dio certidumbre a las decisiones y acciones en el Centro.

### **3.- Autorización e Historia.**

El Centro de Investigación y Desarrollo Tecnológico en Electroquímica, S.C. (CIDETEQ) fue creado mediante escritura pública número 27,093 el 26 de septiembre de 1991, ante la Notaría número 10 del Estado de Querétaro. Cuenta con personalidad jurídica y patrimonio propios, con autonomía de decisión técnica, operativa y administrativa, de conformidad con los artículos 39, 43 y 47 al 59 de la Ley de Ciencia y Tecnología.

### **4.- Organización y Objeto Social.**

#### **a) Objeto Social. -**

- Realizar actividades de investigación básica y aplicada en las áreas de electroquímica, materiales y ambiente y disciplinas afines, orientadas hacia la solución de problemas nacionales, regionales y locales del país.
- Formular, ejecutar e impartir programas para estudios de licenciatura, especialidad, maestría, doctorado y estancias posdoctorales, así como cursos de actualización y especialización de personal en actividades relacionadas con el Centro.
- Orientar la investigación científica y el desarrollo e innovación tecnológica a la modernización del sector productivo y promover y gestionar ante las organizaciones públicas, sociales y privadas, la transferencia del conocimiento, en términos de lo que para el efecto se establezca en la normatividad aplicable.
- Difundir y publicar información técnica y científica sobre los avances que registre en su especialidad, así como de los resultados de las investigaciones y trabajos que realice.
- Contribuir con el Sistema Nacional de Ciencia y Tecnología a que se refiere la Ley de Ciencia y Tecnología, para asociar el trabajo científico y la formación de recursos humanos de alto nivel al desarrollo del conocimiento y a la atención de las necesidades de la sociedad mexicana.

- Realizar actividades de vinculación con los sectores público, social y privado; en sus áreas estratégicas de electroquímica, materiales y ambiente y disciplinas afines con ellas; desarrollando proyectos y servicios orientados hacia la solución de problemas nacionales, regionales y locales de nuestro país; en particular, elaborar estudios sobre: procesos electroquímicos; análisis de aguas y materiales; evaluación, restauración y tratamiento de suelos; impacto, riesgo, verificación y auditoría ambientales.
- Colaborar con las autoridades competentes en actividades de promoción de la metrología, el establecimiento de normas de calidad y la certificación en apego a la ley de la materia.

**b) Principal Actividad.-**

Investigación, Desarrollo Tecnológico y Formación de Recursos Humanos de Alto Nivel en las áreas de Electroquímica y Tecnología Ambiental.

**c) .- Ejercicio Fiscal.-**

En apego a lo establecido en el CFF en su artículo 11 el ejercicio fiscal del centro comprende del 1° de Enero al 31 de Diciembre de 2014.

**d) .- Régimen Jurídico.**

La Sociedad es una entidad paraestatal asimilada al régimen de las empresas de participación estatal mayoritaria a que se refieren la Ley Orgánica de la Administración Pública Federal y la Ley Federal de las Entidades Paraestatales. Como entidad paraestatal está sujeta a las leyes y normas específicas que regulan a este sector.

De conformidad con lo dispuesto en la Ley de Ciencia y Tecnología, cuenta con el carácter de Centro Público de Investigación, por lo que para efectos del cumplimiento de su objeto se registró por lo señalado en su Instrumento de Creación, la Ley de Ciencia y Tecnología, la Ley Orgánica de la Administración Pública Federal, la Ley Federal de las Entidades Paraestatales, en el Código Civil para el Estado de Querétaro, en el Código Civil Federal y demás disposiciones legales y administrativas aplicables.

**e) .- Consideraciones Fiscales del ente.**

El Centro, debido a que su objeto social no tiene fines de lucro, no observa los supuestos que señala la Ley de Impuesto Sobre la Renta para su causación y es considerado como no contribuyente de este impuesto y por lo tanto, no existe obligación de reparto de utilidades.

Sin embargo, existen ciertas erogaciones que por no reunir requisitos para su comprobación se consideran análogos a remanente distribuible, las cuales son base para la causación de impuesto sobre la renta, según artículo 95 de la propia Ley y se considera como impuesto definitivo. La provisión correspondiente se reconoce en los resultados al cierre del año en que se causa.

## f) - Estructura Organizacional Básica

A continuación se muestra la Estructura Autorizada

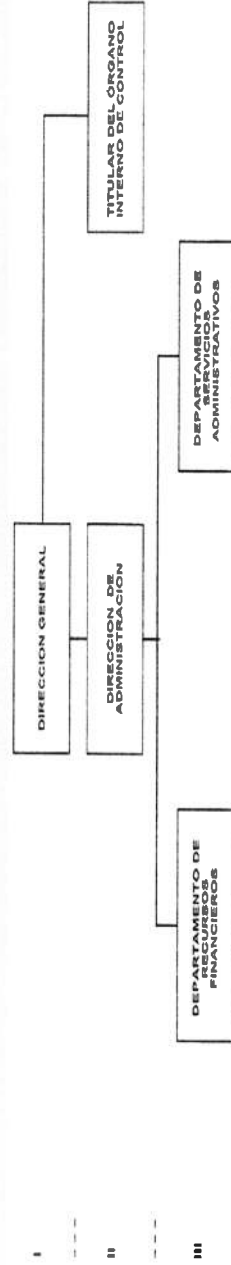

Estructura organizacional básica.- El Centro cuenta actualmente con las siguientes plazas autorizadas por la SHCP y SFP: 97 plazas de personal Científico y tecnológico, 12 plazas de personal administrativo y de apoyo, 5 plazas de mandos medios y superiores.

### 5. - Bases de preparación de los Estados Financieros

Las operaciones se realizan considerando en su caso las disposiciones que en materia de contabilidad gubernamental establecen la Ley Federal de Presupuesto y Responsabilidad Hacendaria y su Reglamento, la Ley General de Contabilidad Gubernamental y los lineamientos emitidos por las Secretarías de Hacienda y Crédito Público y de la Función Pública que les son aplicables.

Los **Lineamientos Técnicos** emitidos por la CONAC que se debieron de observar, para la unificación de criterios son los siguientes:

1. Marco Conceptual del Sistema de Contabilidad Gubernamental.
2. Postulados Básicos de Contabilidad Gubernamental.
3. Clasificador por rubros de ingresos.
4. Normas y Metodología para la Determinación de los Momentos Contables de los Ingresos.
5. Normas y Metodología para la Determinación de los Momentos Contables de los Egresos.
6. Lineamientos indicadores medir avance físico financiero.

7. Clasificador por tipo de gasto.
8. Clasificación Funcional del Gasto.
9. Clasificador por Objeto del Gasto para la Administración Pública Federal.
10. Manual de Contabilidad Gubernamental.
11. Principales Reglas Registro y Valoración Patrimonial.
12. Acuerdo por el que se emite el Marco Metodológico sobre la forma y términos en que deberá orientarse el desarrollo del análisis de los componentes de las finanzas públicas con relación a los objetivos y prioridades que, en la materia, establezca la planeación del desarrollo, para su integración en la Cuenta Pública.
13. Acuerdo Emiten Lineamientos mínimos diseño e integración Libros Diario Mayor Inventarios y Balances.
14. Acuerdo Emite la Clasificación Administrativa.
15. Acuerdo Emite Clasificación Económica Ingresos, Gastos y Financiamiento.

**a. Registro de operaciones.**

El resultado de sus operaciones se determina tomando como base el presupuesto total autorizado por la S.H.C.P. (subsidio del Gobierno Federal) más las aportaciones del CONACYT y los ingresos propios derivados de los servicios que presta el Centro, los cuales se disminuyen por el costo de operación de proyectos representado por el presupuesto ejercido.

**b. Bancos / Tesorería e Inversiones.**

Corresponde a recursos en fondos fijos, bancos cuentas productivas e inversiones a la vista, destinados a cubrir las obligaciones de pago provenientes del ejercicio del presupuesto; los remanentes no utilizados al cierre del ejercicio, derivados del subsidio del Gobierno Federal, se reintegraron a la Tesorería de la Federación, con su correspondiente afectación al presupuesto.

Las inversiones en valores se expresan a su valor de mercado, los rendimientos generados por el subsidio federal son reintegrados a la Tesorería de la Federación, sin reconocerse como ingreso del ejercicio.

**c. Inversiones Financieras (Fideicomiso) (Fondo de Investigación y Desarrollo Tecnológico).**

Es constituido con los recursos auto-generados del Centro, pudiendo formar parte del mismo, aportaciones no fiscales de terceras personas. El monto de los fondos fideicomitidos se invierten en valores de acuerdo a las disposiciones de la Ley de Ciencia y Tecnología. Se valúan a valor de mercado y los rendimientos se registran en resultados.

**d. Bienes muebles e Inmuebles.**

Los inmuebles, maquinaria, mobiliario y equipo, se registran a su costo de adquisición de acuerdo a la normatividad aplicable a entidades paraestatales no lucrativas y se deprecian por el método de línea recta a partir del año siguiente al de su adquisición.

**e. Subsidio del Gobierno Federal.**

Los subsidios recibidos del Gobierno Federal; así como los apoyos recibidos del CONACYT para gasto corriente y de inversión física, se registran en cuentas de resultados y patrimonio, respectivamente.

Los subsidios recibidos del Gobierno Federal que al 31 de diciembre de cada año no hayan sido devengados, son reintegrados a la Tesorería de la Federación.

**f. Provisiones Largo Plazo.**

Los beneficios por terminación y al retiro, se reconocen como costo durante los años de servicio del personal. El costo se calcula por actuarios independientes contratados para tal efecto.

**g. Proyectos Comercializados y Proyectos Patrocinados por Fondos Mixtos y CONACYT por realizar.**

La Entidad refleja como Anticipo de Clientes y Fondos en Administración los recursos recibidos para ejecutar estos proyectos, estos fondos se reconocen como ingreso del Centro hasta su término, como lo establece el CONAC, los fondos en Administración y a solicitud del fondo se controlan mediante una cuenta bancaria productiva para su registro.

Se elaboran periódicamente reportes financieros y se les anexan los comprobantes originales de las erogaciones, para su revisión y control. Al finalizar los proyectos y en caso de existir remanentes de efectivo, estos son devueltos al fondo mixto responsable centro administrador general del recurso.

**h. Superávit por Revaluación.**

La inflación acumulada de los tres ejercicios anuales anteriores al 31 de diciembre de 2013 es de 12.45% (2010 4.40%; 2011 3.82% y 2012 4.23% ); por lo tanto, el entorno económico califica como no inflacionario.

A partir del ejercicio de 2009, la entidad suspendió el reconocimiento de los efectos de la inflación en la información financiera: sin embargo, la información incluye los efectos de reexpresión reconocidos hasta el 31 de diciembre de 2008.

**i. Almacén de Materiales y Suministros.**

Almacén los bienes que integran el almacén son consumibles para uso de la entidad y se controlan físicamente dentro de este.

**j. Características del Sistema de Contabilidad Gubernamental (SCG).**

El Sistema de Contabilidad con el que cerró el Centro al 31 de diciembre de 2014 es el S A P ECC6.0, el cual se apegó al Manual de Contabilidad Gubernamental para la red de Centros Públicos de Investigación autorizado por la SHCP, lo que permitió dar cumplimiento a lo dispuesto por la Ley General de Contabilidad Gubernamental, en los siguientes aspectos:

**Actividad**

	Cumple	No cumple
a) Ser único, uniforme e integrador.	X	
b) Integrar de forma automática la operación contable con el ejercicio del Presupuesto.	X	
c) Registrar de manera automática y, por única vez los momentos contables	X	
d) Tiempo real	X	
e) Catálogo de cuentas	X	
f) Manejo del control presupuestal mensual y anual.	X	
g) Control del presupuesto por recurso, capítulo, rubro y partida	X	
h) Registro contable-presupuestal de ingresos y gastos.	X	
i) Registro y control del presupuesto	X	
j) Registro de los diferentes momentos contables-presupuestales (autorizado, Modificado, comprometido, devengado, ejercido y pagado)	X	
k) Registro contable-presupuestal de Adquisiciones, Nóminas, Viáticos y Servicios Generales, y como parte de los Ingresos el registro diferenciado Por fuente de financiamiento.	X	
l) Estados Financieros alineados al CONAC.	X	

En el ejercicio del 2013 se operó un paralelo entre la contabilidad en un paquete comercial (CONTAPAQ) el nuevo adquirido GRP de S A P - ECC 6.0 que se fue implementando en el transcurso del año 2013, lo que permitió tener las cifras del ejercicio 2013 en ambas plataformas, a partir del ejercicio 2014 se abortó el sistema: la nueva plataforma nos permitirá generar la información contable en tiempo real y operación en línea.

#### 6.- Políticas De Contabilidad Significativas.

- Actualización.- Reconocimiento de los Efectos de la Inflación en Información Financiera, se preparan de acuerdo con la Norma de Información Financiera Gubernamental General para el sector paraestatal 04 Reexpresión. Debido a que la inflación en México, medida en base en el índice nacional de precios al consumidor (INPC) publicado por el Banco de México, reflejo niveles inflacionarios durante 2011, 2012 y 2013 de 3.82%, 3.97% y 3.97% respectivamente, y de forma acumulada, por dichos años de 12.02%, estos niveles de inflación generaron condiciones económicas necesarias para modificar el entorno económico en el que opera la entidad de inflacionario a no inflacionario.
- El CIDETQ no realiza operaciones en el extranjero.
- Actualmente centro no cuenta con inversiones en acciones de compañías subsidiarias.
- Beneficios a empleados.- Se cuenta con un estudio actuarial que permite registrar los pasivos laborales para prima de antigüedad e indemnización legal.
- Actualmente se cuenta con la provisión de la prima de antigüedad e indemnización legal.
- La Entidad no tiene correcciones o errores contables que tengan repercusión en la información financiera.
- El CIDETEQ no realizó en el transcurso del ejercicio 2013 reclasificaciones contables por efectos de cambios en los tipos de operaciones.

**7.- Posición en Moneda Extranjera.**

No Aplica. El Centro no realiza operaciones en moneda extranjera.



8.- Reporte Analítico del Activo.

1.2.3 Bienes Muebles, Infraestructura y Construcciones en proceso										
CUENTA	DESCRIPCIÓN	INVERSIÓN	IN P C	AVALUO	TOTAL	DEPRECIACIÓN DELAÑO 2014	TASA	ACUMULADA	TOTAL 2014	TOTAL 2013
1.2.3	Bienes Muebles, Infraestructura y Construcciones en proceso								ACTIVO	ACTIVO
1.2.3.1	Terrenos	1,644,650	62,516		1,707,166			0	1,707,166	1,707,166
1.2.3.3	Edificios no habitacionales	45,138,359	1,197,570	17,400,562	63,736,491	2,991,017	5%	18,382,191	45,374,300	44,465,300
1.2.3	Sub Total Bienes Muebles	46,803,009	1,260,086	17,400,562	65,463,657	2,991,017		18,382,191	47,081,466	46,172,466
1.2.4 Bienes Muebles										
CUENTA	DESCRIPCIÓN	INVERSIÓN	IN P C	AVALUO	TOTAL	DEPRECIACIÓN DELAÑO 2014	TASA	ACUMULADA	TOTAL 2014	TOTAL 2013
1.2.4	Bienes Muebles								ACTIVO 2014	ACTIVO 2013
1.2.4.1	Mobiliario y Equipo de Administración	19,604,965	266,205	974,588	20,845,759	782,712	10%	12,103,698	8,742,061	4,373,500
1.2.4.2	Mobiliario y Equipo Educativo y Recreativo	1,197,341	289,746	-694,328	792,760	91,552	30%	566,949	225,811	308,000
1.2.4.3	Equipo e Instrumental Médico y de Laboratorio	105,712,626		30,919,369	136,631,995	9,560,151	10%	55,572,683	81,059,312	71,361,300
1.2.4.4	Equipo de Transporte	2,805,093	64,737	-20,584	2,849,246	636,741	25%	2,345,126	504,120	1,035,400
1.2.4.6	Maquinaría, Otros Equipos y Herramientas	15,230,605	217,044	-285,325	15,168,325	494,522	10%	5,521,552	9,646,773	3,448,600
1.2.4	Sub Total Bienes Muebles	144,556,631	837,733	30,893,721	176,288,084	11,565,678		76,110,008	100,178,076	80,527,100
1.2	ACTIVO NO CIRCULANTE	191,359,640	2,097,819	48,294,283	241,751,741	14,156,695		94,492,199	147,259,542	126,699,600

Nota:

Los activos se encuentran en buenas condiciones y operando del mismo tanto preventivo que cuenta el ciento.

**9.- Fideicomisos, Mandatos Análogos.**

El CIDETEQ cuenta con el FIDEICOMISO DE INVESTIGACION CIENTIFICA Y DESARROLLO TECNOLOGICO DEL CENTRO PUBLICO DE INVESTIGACION Y DESARROLLO TECNOLOGICO EN ELECTROQUIMICA, S.C., EN MATERIA DE ELECTROQUIMICA, AGUA, PROCESOS, MATERIALES AMBIENTE Y CIENCIAS CON CLAVE 20003890K01112.

**10.- Reporte de la Recaudación.**

El CIDETEQ no es objeto de recaudación de Impuestos.

11.- Informe sobre la Deuda y el Reporte Analítico de la Deuda.

PASIVOS A CORTO PLAZO:		Concepto	Moneda de Contabilidad	Saldo al Inicio del Periodo	Movimientos del Periodo	Depuración o Corrección	Saldo al Final del Periodo
2110000000	2.1.1	Cuentas por Pagar a Corto Plazo		17,392,803	4,471,074	0	21,863,877
2120000000	2.1.2	Documentos por Pagar a Corto Plazo		0	0	0	0
			Pesos	0	0	0	0
			Dólares	0	0	0	0
			Euros	0	0	0	0
			Yenes	0	0	0	0
			Libras Esterlinas	0	0	0	0
			Otras	0	0	0	0
2130000000	2.1.3	Porción a Corto Plazo de la Deuda Pública a Largo Plazo		0	0	0	0
			Pesos	0	0	0	0
			Dólares	0	0	0	0
			Euros	0	0	0	0
			Yenes	0	0	0	0
			Libras Esterlinas	0	0	0	0
			Otras	0	0	0	0
2140000000	2.1.4	Títulos y Valores a Corto Plazo		0	0	0	0
2150000000	2.1.5	Pasivos Diferidos a Corto Plazo		0	0	0	0
2160000000	2.1.6	Fondos y Bienes de Terrenos en Garantía y/o Adm. Instrucción a Corto Plazo		0	0	0	0
2170000000	2.1.7	Provisiones a Corto Plazo		0	0	0	0
2190000000	2.1.9	Otros Pasivos a Corto Plazo		69,398,250	-33,754,323	0	35,643,927
				14,273,997	2,260,729	0	16,534,726
PASIVOS A LARGO PLAZO:				0	0	0	0
2210000000	2.2.1	Cuentas por Pagar a Largo Plazo		0	0	0	0
2220000000	2.2.2	Documentos por Pagar a Largo Plazo		0	0	0	0
			Pesos	0	0	0	0
			Dólares	0	0	0	0
			Euros	0	0	0	0
			Yenes	0	0	0	0
			Libras Esterlinas	0	0	0	0
			Otras	0	0	0	0
2230000000	2.2.3	Deuda Pública a Largo Plazo		0	0	0	0
			Pesos	0	0	0	0
			Dólares	0	0	0	0
			Euros	0	0	0	0
			Yenes	0	0	0	0
			Libras Esterlinas	0	0	0	0
			Otras	0	0	0	0
2240000000	2.2.4	Pasivos Diferidos a Largo Plazo		0	0	0	0
2250000000	2.2.5	Fondos y Bienes de Terrenos en Garantía y/o en Adm. Instrucción a Largo Plazo		14,273,997	2,260,729	0	16,534,726
2260000000	2.2.6	Provisiones a Largo Plazo		0	0	0	0
				101,065,050	-27,022,520	0	74,042,530
TOTAL PASIVOS							

## 12.- Calificaciones Otorgadas.-

El CIDETEQ no ha sido sujeto a ninguna calificación crediticia.

## 13.- Proceso de Mejora

### a) Principales Políticas de Control Interno.

De conformidad con lo establecido en el Acuerdo por el que se emiten las Disposiciones en Materia de Control Interno y se expide el Manual Administrativo de Aplicación general en Materia de Control Interno, se elaboró una Matriz de Administración de riesgos institucional, un Mapa de Riesgos y un Programa de Trabajo en este tema. Los resultados se presentan ante el Consejo Directivo y muestran que actualmente **CIDETEQ** no cuenta con riesgos institucionales importantes.

### b) Medidas de desempeño financiero, metas y alcance.

#### CLASIFICACIÓN FUNCIONAL

- Durante 2013 el CIDETEQ ejerció su presupuesto a través de dos **finalidades**: Gobierno y Desarrollo Económico. La primera comprende la **función** Coordinación de la Política de Gobierno y la segunda considera la **función** Ciencia, Tecnología e Innovación.
  - ◆ La finalidad **Desarrollo Económico** fue la que registró el mayor monto de recursos pagados, al representar el 99% del presupuesto total pagado, y significó un incremento de 6.2%, respecto al presupuesto aprobado. Lo anterior refleja el carácter prioritario en la asignación y ejercicio de los recursos para atender las actividades fundamentales del sector ciencia y tecnología.
    - A través de la **función** *Ciencia, Tecnología e Innovación* se erogó el 99% del total.
      - Mediante la **función** *Ciencia, Tecnología e Innovación* se realizaron 54 publicaciones arbitradas de un total de 75 publicaciones, se tiene una matrícula de 18 de 22 investigadores registrados en el SNI, se mantuvo la acreditación de los 4 posgrados ofrecidos en el PNP del CONACYT, la eficiencia terminal de alumnos graduados fue del 81% superior a la media nacional (50%), se dio atención a 261 empresas y se desarrollaron 50 proyectos de investigación y desarrollo tecnológico, superando en 2013 las metas en 10 de 14 indicadores de desempeño
  - ◆ La finalidad **Gobierno** fue la que registró el menor monto de recursos pagados, al representar el 1% del presupuesto total pagado, y no presentó variación respecto al presupuesto aprobado.
    - A través de la **función** *Coordinación de la Política de Gobierno* se erogó el 1.0 del total.
      - El ejercicio del gasto corresponde a los pagos de sueldos a las plazas del Órgano Interno de control para el desarrollo de sus actividades de apoyo a la función pública y buen gobierno.

A continuación se presenta el detalle del ejercicio del gasto del CIDETEQ en Clasificación Funcional:

Clave	Concepto	Presupuesto						Variación Potencial								
		Total		Comente		Inversión		Pag./Aprob.		Pag./Modif.						
F	EN	SF	Aprobado	Modificado	Pagado	Aprobado	Modificado	Pagado	Aprobado	Modificado	Pagado	Total	Juv.	Total	Cte.	Juv.
			171 851 376	185 041 177	163 910 693	156 351 376	159 541 177	135 416 010	15 500 000	15 500 000	28 494 683	-4,6	-13,4	-11,4	-15,1	11,7
1			1 689 466	1 689 466	1 678 475	1 689 466	1 689 466	1 678 475				-0,7	-0,7	-0,7	-0,7	
1		3	1 689 466	1 689 466	1 678 475	1 689 466	1 689 466	1 678 475				-0,7	-0,7	-0,7	-0,7	
1		3	1 689 466	1 689 466	1 678 475	1 689 466	1 689 466	1 678 475				-0,7	-0,7	-0,7	-0,7	
3			170 161 910	183 351 711	162 232 218	154 661 910	157 851 711	133 737 535	15 500 000	15 500 000	28 494 683	-4,7	-13,5	-11,5	-15,3	11,7
3		8	170 161 910	183 351 711	162 232 218	154 661 910	157 851 711	133 737 535	15 500 000	15 500 000	28 494 683	-4,7	-13,5	-11,5	-15,3	11,7
3		8	170 161 910	183 351 711	162 232 218	154 661 910	157 851 711	133 737 535	15 500 000	15 500 000	28 494 683	-4,7	-13,5	-11,5	-15,3	11,7

// La suma de los parciales puede no coincidir con el total, debido al redondeo de las cifras.

Fuente: Centro de Investigación y Desarrollo Tecnológico en Electroquímica, S.C.

#### c) Programa de Mejora.

Dentro del Programa de Mejora de la Gestión (PMG) de la Secretaría de la Función Pública se dio seguimiento en el año a los siguientes proyectos:

1. Fortalecimiento del sistema de atención a clientes. En el año se dio seguimiento a la encuesta de satisfacción de clientes, última parte del proceso (Aseguramiento de su mejora).
2. Implementación de un sistema automatizado del control de asistencias del personal.
3. Evaluación y Mejora del proceso de compras.

Estos dos proyectos se implementaron y cerraron en el año, para el 2013 se dará la parte del aseguramiento de su mejora.

La Secretaría de la Función Pública evaluó con 10 el cumplimiento de éstos proyectos

#### 14.- Información por segmentos.

La información financiera del CIDETEQ como ente público esta segmentada en diferentes actividades institucionales encaminadas a lograr los objetivos y metas del Centro en forma eficiente y eficaz mediante el logro de resultados sustantivos que se reflejan en diversos productos y servicios tales como: Publicaciones, patentes, servicios, desarrollo de proyectos de investigación y comercializados y formación de recursos humanos con niveles de maestría y doctorado a través de sus posgrados de excelencia de CONACYT en las áreas de ambiental y electroquímica. Para ello la entidad cuenta con la asignación de recursos por programa presupuestario que se realiza en 4 distintas actividades que a su vez están comprendidas tanto en funciones sustantivas como adjetivas de apoyo.

<u>ACTIVIDAD INSTITUCIONAL</u>	<u>PROGRAMA PRESUPUESTARIO</u>	<u>DENOMINACIÓN</u>	<u>PRESUPUESTO</u>
001 Función pública y buen gobierno	O001	Actividades de apoyo a la función pública y buen gobierno	1,689,466
002 Servicios de apoyo administrativo	M001	Actividades de apoyo administrativo	2,379,498
004 Generación de desarrollo e innovación tecnológica para elevar la competitividad del país y difusión de sus resultados	E002	Desarrollo tecnológico e innovación y elaboración de publicaciones	163,495,612
004 Generación de desarrollo e innovación tecnológica para elevar la competitividad del país y difusión de sus resultados	K027	Mantenimiento de Infraestructura	3,500,000
008 Formación de recursos humanos en Centros Públicos de Investigación	U001	Apoyos para estudios e investigaciones	786,800
<b>TOTAL</b>			<b>171,851,376</b>

#### 15.- Eventos Posteriores al Cierre.

- a) El presupuesto autorizado del PEF 2015 del cual aún no se tiene oficio comprende un importe total de \$201'618,173, de los cuales \$160,297,405 son de recursos fiscales y \$41'320,768 de recursos propios.

#### 16.- Información Adicional.

##### d) Fuentes de Información:

- Estados Financieros.
- Cuenta de la Hacienda Pública Federal
- Presupuesto Autorizado
- Acta Constitutiva
- Ley General de Contabilidad Gubernamental
- Sistema Integral de Información de la Secretaría de Hacienda y Crédito Público

e) **Datos:** El correo electrónico de quien prepara la información es: [jmacias@cideteq.mx](mailto:jmacias@cideteq.mx)

##### f) Direcciones:

- Unidad Sanfandilia: Parque Tecnológico Querétaro Sanfandilia, Pedro Escobedo Querétaro 76703 Teléfono 4422116022

- Unidad Corregidora: Paseo camino a los Olvera No. 44, Corregidora Querétaro Teléfono 1015500
- Correo electrónico: [www.cideteq.mx](http://www.cideteq.mx)

**17.- Partes Relacionadas.**

En el CIDETEQ no existen partes relacionadas que pudieran ejercer influencia significativa sobre la toma de decisiones financieras y operativas.

**18.- Responsabilidad Sobre la presentación de los Estados Financieros.**

Bajo Protesta de decir verdad declaramos que los Estados Financieros y sus notas, son razonablemente correctos y son responsabilidad del emisor.

Estas notas son parte integrante de los estados financieros adjuntos.

Elaboró

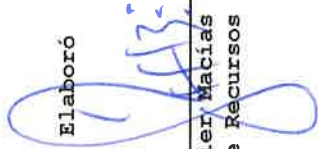

C.P. Javier Macías Torres.  
Subdirector de Recursos Financieros.

Revisó

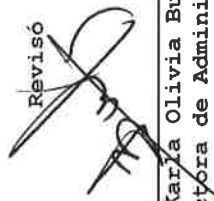

L. A. Karla Olivia Bustos Navarro.  
Directora de Administración.

Autorizó

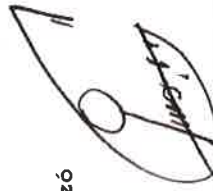

Dr. Luis Arturo Godínez Mora Tovar.  
Director General